盛京時報

陰曆癸酉十月十四日
昭和八年十二月一日
西曆一千九百三十三年

零賣價目本埠每份每月一圓一角（國幣）外埠郵費在內每份每月一圓三角（國幣）零售每份五分（國幣）
廣告刊價五號字每行十三字一日一圓（國幣）長期另議

發行人 染谷保藏
編輯人 菊池貞二
印刷人 東[illegible]明
發行所 奉天[illegible]町九番地 盛京時報社
電話 [illegible]
各埠分社 [illegible]

時論

從歷史上觀閩變

中國閩變爆發。標揭新幟。此事爲近年黨爭之別闢蹊徑者。成敗利鈍固未易逆睹。在歷史上要爲饒有意味之一頁也。

歷史上之閩變。代有所見。而失敗者多。蓋福建僻處海隅。福漢迫臨。用以爭雄天下。則甲兵糧餉不足供。用以固守一隅。則山川間阻不足恃。故凡託基閩地之領袖。其功業率無大就。西漢時閩越王郢。與兵擊南越。武帝發兵討之。遣大行王恢出豫章。大農令韓安國出會稽。郢拒之。兵未交。而變起於內。其弟餘善。殺閩越王郢。函其首馳報天子。武帝乃詔罷兩將兵。餘善竊自爲王。武帝因其有誅郢功。立爲東越王。旋東越王餘善反。漢兵臨境。發兵拒之。號將軍騶力等爲呑漢將軍。入白沙。武林。梅嶺。餘善自稱武帝。其勢甚猖獗也。武帝乃遣韓說。楊僕。王溫舒等。出四道之兵。水陸會攻。東越以亡。武帝以越數反覆。悉徙其民於江淮之間。而虛其地。三國時。孫策攻會稽太守王朗。朗戰敗。浮海至東治。策追擊大敗之。陳天嘉中。陳寶應據閩。文帝遣章昭達進軍度嶺。趨建安。討陳寶應。詔益州刺史余孝頃。督會稽。東陽。臨海。永嘉諸軍。自海道會之。寶應被擒而滅亡。隋開皇十年。泉州王國慶作亂。自以海路艱阻。不設備。楊素泛海奄至。擊平之。五代時王繼鵬據閩稱帝。及變起於內。敵乘於外。而地分於鄰國。又五代漢乾祐三年。南唐劍州師查文徽遣劍州刺史陳誨。將水軍下閩江。襲福州。會大雨水漲。一夕行四百里。抵福州城下。敗州兵。整衆鳴鼓。止於江湄。蓋順流漂急勢莫能禦也。宋德祐二年。張世傑等共立益王昰於福州。蒙古將阿剌罕自海道襲之。遂陷福州。南宋於顛連奔亡之餘。不以兩粵爲根本。偏都於閩。蒙兵四突。臨安未陷。兩粵已爲之破殘。及敵人海道之兵自明州揚帆而至。國祚乃斬。元末陳友定起於閩閩。剷平羣盜。以保其境。其才非不足以有爲也。及陳友諒陷杉關。湯和亦自海道來攻。及身敗亡。亦勢爲之也。明末。南都既陷。唐王聿鍵立於福州。乃閩浙水火。唐魯二王不相能。浙局既傾。清兵以破竹之勢踰閩。由衢州廣信兩路長驅直入。連下建寧蒲城。唐王倉卒出走。清兵既下延平。追獲唐王於汀州。不食死。其後鄭成功據有閩廈。開府延平。奮然有復明之志。成功以順治十六年自閩浮海。由崇明入江。直抵白下。展謁孝陵。復遣張煌言進取徽寗諸路。移檄遠近。大有光復中原之勢。乃一勝而懈。挫於梁化鳳。還師廈門。偏促海隅。終澌滅於臺澎。迨三藩變作。耿精忠據福建。與廣東之尚可喜。雲南之吳三桂共同反清。是可謂大西南之團結。清廷爲之震恐。乃此三人終不敵康熙之雄才大略。次第削平。有清一代。從此不復聞有閩變。入民國後。閩省地位次要。無甚大事。若徐樹錚之開府延平。假王永泉之力以倒李厚基。其事止曇花一現。於政局無大影響。其後孫傳芳自閩攻浙。係聯南京齊燮元以逐盧永祥。事雖成功。實盧氏孤立之勢使然。非關閩省之地利也。

縱觀此兩千年來之閩變。直無成大業者。今之閩變。若以濱海一隅爲孤注之擲。其覆敗不待龜蓍而可知。若欲成一局面。必須南連粵桂。北出江表。今日之閩局。將南延而成三藩之亂歟。抑北向而爲鄭成功之一擊乎。此則關乎政治之運用。人心之向背。非盡軍事之力矣。

贛勦匪軍報捷

川軍尚無進展

南昌訊云、頃得前方電話、十九日匪一五軍團全部攻華大零關第九師之陣地、頑強激戰數小時、被華軍擊潰、斃匪千餘、傷倍之、獲機槍二十九挺、步槍一千五百餘、現正跟踪追擊、以期澈底殲滅云、

重慶訊云、賀龍現在汪家營派夏曦擾黔邊、杜某擾石柱、與川軍在懷殖洞接觸、旋退去王陵基部團長周從化作戰不力、被撤職、渠縣方面官軍已渡江、佔領三匯、向湧進場推進云、

又訊、川北匪情、自徐向前攻陷綏宣後城口、萬源兩縣、亦無形赤化、剿赤各軍除五路總指揮王陵基統率第六路殘部十團左右、由開江、開縣反攻外、其餘各路均呈酣眠狀態、而久困鄂西之賀龍夏曦諸匪、又復勾結西陽、秀山、黔江、彭水一帶會匪、向川境竄來、幸西陽駐軍陳萬仞全師及獨立團佟毅等部嚴密防範、始未大逞、然其隱患、固未嘗一日銷除也、現官方亦知賀徐兩匪志在聯成一氣、赤化全川、故深爲注意、首擬恢復綏宣、絕其聯絡之線、連日正催集其力、準備總攻、計第一路鄧錫侯部前線已到昭化、廣元、鄧亦於十日離省、在綿陽與田會商進攻計劃、第二路田頌堯部多集中蒼溪閬中一線、日前匪以大部來攻、閬中幾乎失陷、幸經羅迺璟連合各部努力抵抗、始將匪擊退、目前該路陣地、尚稱穩固、第三路李家鈺部、自本月初起、即會同副指揮羅澤洲陸續出兵、到達順慶者已有四團之譜李本人十日離省赴寧、隨到順慶、向楊森商討協攻辦法、第四路楊森部、近仍保持原線、無多大變化、惟曾經收復之蓬安對岸周口豐登場各地、日前又被匪奪去、致進取營山計劃、空作紙上宣傳、而楊近回防地日甚、餉欵多艱、數萬飢軍、大有不能維繫之勢、曾迭請劉湘撥剿赤經費、以備補充、第五路王陵基、第六路劉邦俊、其部隊多集中於開江、開縣、梁山、大竹一帶、二十一軍第二師劉光瑜全旅十六日又奉命開赴大竹、受王指揮、其副指揮范紹增部、則由渠河方面直逼綏定、前線仍在木瓜舖一帶、與匪相持、王陵基原駐梁山、近因前線吃緊、已移駐開江、其所部之許紹宗、李樹藩、張邦本、崔金聲、馬雲平、王學聚各部、會同二十三軍殘部汪鑄廖震各部與匪血戰於楊柳關、麻柳場、七星峽天星場各地、匪方面則在綏宣間之蒲家場、江陵溪、□江口建築強固工事、以備防守、劉湘鑒各路軍事配備已定、當下令總攻、自十六日起、即向匪區前進、惟勝負尚無所聞、事前劉曾頒佈賞罰令及封鎖匪區條列茲誌賞罰令如次、各路總指揮均鑒、此次剿赤、關係全局安危、凡我袍澤、均應戮力同心、殺敵致果、務於最短期間、肅清匪類用奠鄉邦、而安黎庶、本總司令督率有責、賞罰宜明、茲特申約三事、願共遵守、（一）凡參加剿赤部隊、敢有不奉命令臨陣退縮、或放棄汛地、遺失輜重者、決予從嚴處罰、連坐其直屬長官、其情節重大者、併呈請國府核辦、（二）剿赤部隊、如有不守軍紀、騷擾地方加害民衆者、一經查實、定予嚴懲不貸、（三）參加剿匪部隊如確因努力殺敵、澈底奮鬬而受損失者、本總司令絕對負責盡量補充、同時昭告全蜀、呈報國府用表勛勤、而垂不朽、（四）對於傷亡官兵、亦決從優撫䘏以上三端、必信必行、爲功爲罪、間不容髮、其各督飭所部一體懍遵勿違、切切此令、總司令劉湘叩云

國府設邊政部

原則業經通過

南京訊云、鑒於現有蒙藏委員會範圍狹小、所辦事務、祇限於蒙藏兩族、他如滿回事宜概不與問、值此邊疆多故之時、各族興事之秋、爲便利處置籌劃一切起見、特擬將蒙藏委員會與參謀本部邊務組合併改組爲邊政部、總攬邊務、所有組織法草、此亦經蒙委員會擬定呈送中政會將原則通過、內部分設總務及蒙藏滿回等五組、分掌各族事宜、迄今數月、成立無期、記者頃向熟悉邊情者探悉、改組邊政部延未成立、其癥結有四因、（一）蒙委員會經費、原爲每月三萬二千元、政部後最低額須增三萬元、共爲六萬餘元、在此國府財政困難之時、增撥經費、頗難辦到、（二）蒙委員會共有委員十六人、改部後新設部長一人、次長二人、其餘委員頗難安置且十六委員中有張繼、班禪、趙丕廉、唐柯三白雲梯、克興額、李培天、誠久阿旺堅贊格桑澤仁、羅那呼圖克圖等十一人、均與蒙藏有關、未便邊備更動、（三）改組蒙委員會原爲蒙古所要求、並擬改組後由蒙人辦理、即爲邊政部、辦理邊務、自當與各人員負責進行、（四）改部所用人員有限、不若蒙委員會之可以隨時派用有關係邊疆人員處置邊務、刻政府對上述四點正在縝密商討中、一俟完全解決後、方可正式成立云云、

國府撫輯新疆回民

將令八部回族各派代表來京

合組辦事處接洽漢回間事務

南京訊云、中央當局以新疆回民佔全疆人數十分之八、計分哈密、吐魯番、阿克蘇、烏計、庫車、拜城、和闐、哈薩克等八部、在前清時代、曾就各縣該部領袖錫封王公等爵秩、歲給俸祿、分爲九班、按時來京覲見、於理藩部內增設徠遠司、處理回部事務、京師設有哈密館一處、專備回部來京人員駐所、民國成立之初、滿蒙回藏各族、翊贊助共和有功、政府先後頒佈各項優待條例、回部王公、與滿蒙各族王公世爵一律照舊存在、年班封爵、亦照舊辦理、所有回部一切事件、統由前蒙藏院辦理、國家歲出無多、而於民族團結上裨益實大、乃國民政府成立以來、邊疆王公展覲、久未舉行、新疆回部睽隔尤甚、現值新亂未靖、正宜設法撫輯、以安回族之心、而收團結之效、業由蒙藏委員會按照蒙藏各駐京辦事處成例、由新疆回族八部王公各派員一人來京、組織聯合辦事機關、以便宣達國民政情、報告地方近況、該會已擬就辦事處組織大綱、正積極進行、望能於短期內成立、其[illegible]原文云、（一）名稱、[illegible]回部駐京辦事處、（二）組織辦事處、由左列人員組織之、（甲）由蒙藏委員會令知哈密、吐魯番、阿克蘇、烏計、哈薩克、庫車、拜城、和闐八回族領袖各代表一人來京聯合組織之、（乙）辦事處設處長一人、副處長一人、由各代表選舉之、對內主持處務、對外代表全處、（三）辦事處之任務、爲代表回族、備國府各機關之諮詢、並承辦國府及各族回部交辦事件、（四）辦事處組織簡章及辦事規則、均俟回部代表到京後、呈請核定、（五）辦事處經費、其詳細預算、由蒙藏委員會編製、轉請核定支給云、

蒙漢聯歡會

定廿七日舉行

察省府對蒙事意見

北平訊云、蒙漢聯歡大會定廿七廿八兩日舉行、聞蒙古各盟旗王公總管代表被邀參加者、已達二三百人、傅作義特派省府職員四人、押運包車二輛、昨下午四時到平、聘請平市之富連成社全班藝員至綏表演、聞已接洽妥協、廿五日前往、又秦德純談、本人此次赴綏、與黃趙晤商內蒙自治問題、當時余曾提出二點、希望黃趙注意（一）內蒙『區自治政府』成立後、仍須與省府隨時聯絡、免生隔閡、（二）察省已設縣治之蒙旗、其居民漢人多於蒙人、如再劃入蒙人自治區內、恐在事實上諸多不便、黃趙表示容納、至在百靈廟商定之內蒙自治問題解決方案、現已呈國府云云、

川軍克復營山

徐向前匪被五路軍擊潰

賀龍匪部在小湯山受創

萬縣訊云、楊森念一日克營山、念日晚匪分四股猛犯三滙、經范師周哮軒、孟青雲兩旅迎頭痛擊、斃匪千餘、徐匪潰退、五路軍向前推進、兵站總部在任市舖設糧秣處、供給前方、念一日諜報達鳳岡旅率何團向中路街追擊賀匪、斃匪甚多、前鋒已逾小河塲、賀匪竄至成豐之青崗背、安撫會派何北衡慰勞五路軍、并救濟難民、念日抵萬、備受市縣法團歡迎、念二日赴梁、即轉前方、慰勞救濟云、

南昌訊云、贛行營廿二日接徐源泉來電報捷、併誌如下、（一）新某旅薛團、江日由日沂向黃泥塘追剿情形、及該旅薛黃兩團之堵剿部署、已於歌午施電稟呈在案、據蔣旅魚戌電稱、薛團於納水溪之役、除取降匪謝子發等四十二名、并步槍四十二支外、兵奪獲雜槍一百五十六、支矛甚夥、擊斃之匪因多墜落山谷、其確數無法檢查、惟查沿途遺棄匪屍、多係僞九師二十七團者、各等情、（二）頃又據該旅長灰午電稱、赤匪江日於納水溪黃泥塘開被我薛團擊潰後、即向中路街之小河場方面退竄、頃據薛團長報稱、職率杜張兩營於佳申於獅子壩山谷中與匪接觸、賀龍親率僞警衛營、佔四周山地、向我射擊、并以手機槍二十餘支、屢向我猛衝、查匪擬作最後掙扎來勢甚猛、經我迭次衝鋒回、向小場河方面逃去、是役、斃匪百名、我方死傷官兵四十餘員名、職誓抱有我無匪之決心、滅此朝食、追擊情形容再報等情、（三）謹查該賀匪近來、惟有避戰流逃、此次被我迎擊、似爲困獸之鬥、飭得與匪接觸、應乘此予以解決、除令蔣旅跟踪追剿并電保安各團堵截勿使匪再竄來咸境外謹呈、職徐源泉蒸亥、

長沙訊云、新三四師長陳渠珍、十八日電省、略稱賀匪龍現在川鄂邊屬之咸利黔三縣邊界之青夾背一帶大山中、槍約三千子彈缺乏、盧東生夏曦等匪、知我剿辦澈底、現已化整爲零、復竄黑洞圖與賀匪聯絡、已飭我龍周兩司令、確探該匪行動並聯絡友軍協同清剿云、

本日三大張

大阪商船出帆

●開往門司神戶大阪
▲貝加爾丸 十二月一日（上午十時開）
▲西亞德爾丸 十二月二日
▲亞米利加丸 十二月三日
▲烏拉爾丸 十二月四日
▲哈爾濱丸 十二月六日
●開往天津（到塘沽止）
▲龍江丸 十二月六日
▲志摩丸 十二月十三日（下午三時開）
●上海福州基隆高雄
▲長沙丸 十二月十一日
▲福建丸 十二月十九日
●開往紐約
▲東海丸 十二月五日

船票發售處 滿鐵沿線各站及各埠日本國際觀光局
車船連運票（往復票火車減二成輪船減一成通用期限兩個月）大連門司神戶間輪船票（買往復票價可減二成通用期限參個月）發售
▲專營貨物代辦處 各地國際運輸株式會社

大阪商船株式會社 大連支店

大連汽船出帆

●青島上海行（上午十一時開）
▲青島丸 十二月二日
▲奉天丸 十二月五日
●天津行（至塘沽止）
▲天津丸 十二月一日
▲長平丸 十二月四日
●龍口行
▲龍平丸 十二月四日
●長崎基隆高雄行
▲山西丸 十二月五日
▲山東丸 十二月十六日
●新潟伏木敦賀行
▲河北丸 十二月十七日
●大阪神戶行
▲長順丸 十二月三日
●芝罘威海衛清津雄基
▲遼河丸 十二月十五日

大連汽船株式會社
船票發售處 日本國際觀光局奉天分局 日電 三九一四 二八六三
仝 大和旅館出張所（日電四六一一）
仝 城內出張所（日電三五〇三）
哈爾濱新京（長春）外各地 日本國際觀光分局

阿波共同汽船出帆

●開往芝罘威海衛青島
▲十六共同丸 十二月一日
●開往芝罘威海衛仁川
▲卅六共同丸 十二月六日
●開往天津
▲長山丸 十二月六日
●開往仁川鎭南浦
▲長山丸 十一月三十日
●開往芝罘
▲十八共同丸 十一月三十日
●開往青島
▲十六共同丸 月 日

大連市山縣通 阿波共同汽船會社 大連支店 電話 五〇〇一番 六八九一番

惠通行出帆

●開往芝罘威海衛仁川
▲利通號 十二月三日
●開往大阪
▲惠康丸 月 日
●開往安東
▲神福丸 月 日
▲神祐號 月 日
●開往芝罘
▲福壽丸 十二月二日
●開往門字今尾
▲泰康丸 十一月廿八日
●開往青島
▲照國丸 十一月三十日
▲福壽丸 月 日

惠通行 電話 一八、三八五二

焚失地照聲明

西安縣第四區甲道村黃羊溝住戶張日升存有黃平富領名中字六百〇八號減則地四十畝零一分地照一張中字六百〇九號中則地八十畝大照一張中字六百十號下則地二十畝大照一張震字五百四十九號下則地二十畝大照一張黃平允領名震字五百三十三號減則地九畝七分四釐大照一張以上地照五張均坐落西安縣第四區甲道村黃羊溝處馬萬相領名子字一千零七十號下則地三十六畝大照一張坐落西安縣第三區西渭村太平溝處以上共大照六張於大同元年八月間胡匪竄擾焚燒房屋時其中地照或被匪搶或被焚燬已經甲道村村長呈請縣署轉請備案另將大照特此登報聲明除被焚燬之地照外其他被搶去之地照無論落於滿國人以及各國人之手作概作廢紙

西安縣第四區甲道村黃羊溝張日升啓

北平人公館注意！

敝人爲研究北平語計擬寓於北平人家庭中希望者祈向奉天大東邊門裡滿洲中央銀行造幣廠古賀新通知是荷

恭頌董營長及其全部士兵之德政

奉天陸軍教導隊步兵第一團第三營營長董策三君自駐防於本街以來軍紀嚴明秋毫無犯除暴安良政聲夙著洪荒不毛皆成樂土今者胡匪斂跡商農安堵鄉里敉平此皆董公及諸士兵之賜也感恩莫酬私心欽仄謹登報端以鳴謝忱

桓仁縣二戶來商會同叩

天津德隆洋行畢馨齋啓事

敬啓者姪畢順初字秀紡數年來荒唐成性屢勸不改鄙人曾四登報端聲明脫離親族關係今春復經親友極力勸說允其改過自新鄙人以情面難却始許其在本行奉非暫住以觀究竟不期數月以來舊性未改故態如故鄙人實不能再管自即日逐出無論該侄人在外發生任何事情概與鄙人無關特此聲明

聲明作廢

逕啓者敝號於月之廿四號由錦州中央銀行滙奉天中央銀行小西關支行照付滙票一張錦字五百零八號計國幣一千五百圓於此途中不愼遺失除在奉天該支行及錦縣分行聲明掛失支取外此後該項滙票無論落於滿外何人之手概作無效特此登報聲明

錦縣 天意成 謹啓

辯護士 法學士 田口純男事務所

奉天商埠地三經路（西門子裏）
（登錄事務取扱） 均電話四一一四番
事務主任 楠山貞助
事務員 清水平八郎
滿洲人事務員 元法院書記 劉仲含 孫天民 李守先

請看失照作廢聲明

敬啓者氏家門不幸前於大同元年廢曆五月初十日晚間突來胡匪數十人將氏家財物强搶一空並搶去自己地照與關榮安押欵大照共三紙其地照之號數以及頒發之年月氏係婦女均不記憶茲將地之畝數坐落四至據實聲明如左
一 徐玉太領名下則升科地照一紙計地十二畝坐落瀋東一區楊安屯村西北處南至道北至溝東至本姓地西至河
一 徐玉太領名下則升科地照一紙計地十八畝坐落瀋東一區落地溝村東北處南至山頂北至山頂東至埃西至道
一 關榮安領名中則升科地照一紙計地四畝坐落東一區荒地溝村南處東至徐姓西至趙姓南至徐姓北至溝
以上地照三紙被匪搶去除於當時在警所備案並在瀋陽縣公署呈請補發外該三坐落大照無論落在中外人之手一律作廢特此聲明

失主徐趙氏謹啓

照聘女辦事員廣告

本公司現擬聘請中學以上程度嫻熟日語之女辦事員二人稍習打字更佳薪水自五十元至八十元之間年齡在二十歲至二十五歲身體壯健無不良嗜好者爲合格願就者望照下列各欵逐一塡明送交本公司核閱一經審查合格當再定期約談計開
一、姓名
二、年齡
三、原籍
四、出身某學校
五、履歷
六、家族關係
七、現住所
八、最近相片
九、可以尋何種保證

新京立法院後積善胡同弓長嶺礦鐵公司啓
大同二年十月一日

瀋陽中國銀行廣告

敝行現創辦山東河北（即直隸省）兩省各縣鎭匯欵除有敝行地點外其餘各處或委託商號代理或由各地敝行就近向郵局轉匯均可辦理如承賜顧請逕向關外各地敝行接洽可也
再關外各地距離敝行較遠之處對於前項匯欵亦可通信委託代辦請向當地滿洲中央銀行或郵局購買匯票（匯票須寫明奉天中國銀行收以免遺失）連同致收欵人原信一併掛號寄下敝行當即代取隨時轉匯將匯欵收據寄還應收匯水即於匯票內扣倘有手續不明之處如承函詢自當隨時奉答

增設中菜部廣告

敬啓者敝號自開辦以來深蒙各界關顧無任感謝惟以大菜鷄素燒兩種對於諸君宴會似感完備之慾敝號有鑒及此是有添加中菜之必要俾求適合惠顧諸君舒意快暢特由北平聘請高級庖師專做平津筵席凡喜慶堂會大小宴酌均可隨意以切佈置將已妥協擇定陰歷十月初壹日陽歷十一月十八日歡迎屆時尤望各界諸君駕臨以試言之不謬也

大連西崗平和街 東北飯店主人謹啓 電話二三三六六番

聞

不孝侍奉無狀禍延
顯考前東三省交涉總署長二等大綬
光嘉禾章高府君奉五公諱精和慟於
大同二年舊曆十月初四日辰時壽終
正寢距生於清光緒十一年九月十四
日廿時享壽四旬有九不孝等侍奉在
側親視含殮即日遵制成服謹諏於陽
曆十二月八日暫厝福建義地叨在
戚友鄉學寅誼哀此訃
聞謹擇於陽歷
十一月廿三日接三 禪經道經
十一月廿六日首七 禪經道經
十二月六日家奠 禪經道經
十二月七日禮祭成主 開弔道經
八日發引
恕不另計 鼎惠懇辭
孤子高肇倫泣血稽顙
喪居 奉天商埠一經路中間路西二十六號本宅

德泰百貨店

大宗皮貨陸續到齊秋冬禦寒品流行衣料家庭需品旅行用具應時運到二樓附設提莊部各貨廉價折扣上海線呢照碼七扣賜顧參觀一律歡迎
陳列種類 門市部 環球雜貨 二樓 綢緞毛皮 呢絨布疋 化粧物品 三樓 磁器玩具 唱片音樂
大連奧町五五番地
德泰百貨店 代表 電話四一八七番

頭痛聖藥 腦欣

▲新京友賢打字傳習所招生▼

一、設備 男女學員各有教室打字室宿舍對於機械標準縱橫嘗沼東洋各式皆全並有專門教授
二、待遇 畢業後成績優良者介紹打字職業
三、學費 學費十五元證書費二元報名費一元 宿費五元膳費六元
四、地址 新京西四道街田家大院內
友賢打字傳習所

眼科專門
知識醫院
醫學士 知識吉彥
院址 新京三笠町四丁目廿六番地（暫時診療所百川醫院對過）

小兒疳藥

特效 食積 乳積 水積 保管全治 小兒 有效
本府藥爲本堂李炳陽醫師所發明徵驗多年始得相當功效經官府化驗認爲[illegible] 主治如下
兒 面色青黃肌肉消瘦手足發燒困倦嗜睡乳食不思或食泥土[illegible]
頭大頸細肚腸乾嘔口乾渴煩 頭身乾熱消化不良大便稠黏下痢
腹脹血腸胃積滯少腹疼痛 搖頭揉目耳流膿血自汗盜汗煩躁[illegible]
咬牙弄舌口舌生瘡齒齦出血鼻孔赤癢口唇糜爛[illegible]
脫肛陽胃有虫肛濕痔 吐虫瀉虫 皮枯甲錯 本府藥[illegible]
他藥所不能治者服用本堂疳藥無不收效 標立則三五袋重則一[illegible]
打保險去根 定價大洋每袋四角半打二元一打三元六角外埠加郵費一角[illegible]
二三三五一號 總行奉天大西邊門外路北 [illegible]

國府對閩殆無策 時局將益趨混沌

反蔣派皆潛應危機四伏

【上海二十九日發電】於連日新聞、宣傳各省軍民代表者之忠誓通電、及討伐陸海軍之出動等伸張威勢之中央政府、於事實上、時有不可設想之情勢、似完全陷於無策、嚴命當不能實現、時局在於福建中央之宣傳等、愈益混沌、將立於不堪豫想之形勢、

【又卅日發電】中央對於福建問題、以政治解決乎、抑以武力解決乎、二者均陷於困難之狀態、現因浙江省境之防備、以飛行機偵察福建軍之動靜、一方由海軍長期封鎖海港、更停止往福建之郵便、即屬長期包圍、俟其疲憊時、再出以何等之對策、據某方可靠消息、四圍之狀勢、反蔣系共產系、均有極峻烈的潛行運動、形勢一轉、危機立至、故中央政府非常憂慮、

中央海軍對閩佈置

陳海部長之談話

【南京三十日發電】海軍部長陳紹寬、關於時局問題、有如左之談話、已將主力艦向福建沿海出動嚴加警戒中、二十日又將魚雷游擊隊向三都澳方面出發、第一艦隊陳季良在上海方面以作萬一之防備、海軍側因此次政變、將馬尾之旗艦、強被奪回、不但蒙受三百萬元以上之損害、及將小型艦艇拒留、馬尾要港總司令李孟斌目下退至三都澳、該地臨近福州、每日飛來十九路軍之偵察機、形勢頗爲險惡云、

南京市民大會 決議請不討閩令

【南京三十日電】當地軍政經、學、工、農之代表者等受中央之強制的意志、二十九日、舉行福建討伐之市民代表大會、要求頒布討伐令、決議慰勞蔣介石、

英援助閩政府歟

香上銀行交欵三百萬元說

【上海三十日發電】一般觀測福建獨立政府之順調的成長裏面、有某方財政的援助、據當地華方消息、當地英國系上海香港銀行援助新政府支出三百萬元、頗惹各方驚動、對於在華南已國權益抱深重關心之英國之或所好爲、殊屬能有之事

黃紹雄離綏赴晉

【天津三十日發電】爲解決內蒙自治問題、出勤綏遠中之內政部長黃紹雄二十九日夜由綏遠出發、由大同赴太原與閻錫山會見、關於福建問題及其他、傳達中央之意、當求諒解

十九路軍撤退廈門

【香港二十九日發電】據中國側之消息、謂第十九路軍、應日本側之要求、撤退廈門、

興築京魯鐵路 計長四百十三公里 需欵七千六百萬元

清江浦訊云、蔣介石前在贛垣召集七省建設會議開七省公路會議、會議決興築京魯鐵路、幹線由蘇省江流縣起、經六合、揚州、高郵、淮安、淮陰、宿遷、邳縣以達魯省郯城、並決定於二十三年完成路基、二十四年敷設鐵軌、蔣氏除前由贛電請全國經濟委員會籌措工欵外、並令飭江蘇建設廳長沈百先、派員勘察路線、沈氏奉令後、特派指導工程師文蒸蔚前來勘察、文氏現已勘察完畢、二十日抵浦、記者往訪、據文談、江北交通不便、平日祗仰賴大運河、然至冬季河水乾涸、航運即感困難、故此路之成、有利於江北交通非淺、且江北生產、因交通不便、運輸維艱、此路成後、江北之產物、南可由該路運至浦口、北可由該路運至徐濟、俾推銷華南華北、故此路成後與江北生計、亦有莫大利益、余奉命勘察、現已竣事、該路計長四百一十三公里、需欵七千六百萬元、工程費已由全國經濟委員會負責籌措、進行步驟於本年十二月起至明年年底止興築路基、完成後、即開始設鐵軌、現勘察已畢、興築路基費撥到、即開始進行云云

五一五事件 民間被告求刑

【東京三十日發電】關於五一五事件民間側、被告之愛鄉塾頭領橘孝三郎氏以下農民決死隊十七名及幫助陸海軍側被告行動之神武會長大川周明、紫山塾頭本間憲一郎氏等二十名ノ爆發物禁止違犯殺人及殺人未遂(就中並有幫助及教唆等罪)之被告案件、已於三十日午前九時、在東京地方裁判所開審一號法廷、由神垣裁判長主席、開始求刑論、當由木內檢察官求刑、主要人物之求刑如次、

▲爆發物禁止罰則違犯殺人並殺人未遂

▲無期徒刑 愛鄉塾頭 橘孝三郎(四一)

▲徒刑十五年 愛鄉塾教師 後藤圀彥(二二)

▲徒刑十二年 愛鄉塾教師 林正三(四二)

▲徒刑十年 愛鄉塾生 矢吹正吾(二二)

▲徒刑十五年 前明大生 奧田秀夫(二四)

▲徒刑十年 愛鄉塾生 橫須賀喜久雄(二二)

徒刑十年 愛鄉塾生 大貫明幸(二四)

徒刑十五年 土官學校中途退學 池松武志(二四)

爆發物禁止罰則違反殺人未遂教唆

徒刑十二年 前小學校訓導 堀川秀雄(一八)

徒刑十年 前小學校訓導 照和操(一四)

徒刑十年

農理沃金吾(二六)

爆發物禁止罰則違反及殺人未遂無期徒刑 農 川崎長光(二二)

爆發物禁止罰則違反及正殺人幫助 徒刑十五年 前東亞經濟調查局理事 神武會會長法學博士 大川周明(四八)

徒刑十年 天行會會長 頭山秀三(二七)

徒刑十年 紫山塾頭 本間憲一郎(四四)

菲港間航路

決由明年起開航

【上海三十日發電】聯美公司之菲律賓航路、已得菲律賓當局之許可、以待目下建造中十六人乘旅客機兩架之完成、決定由明年開航、香港馬尼拉間、僅航行五小時、中國航空公司之上海廣東線、當在香港連絡、

張學良將急返國

數日內離英經法意回寧

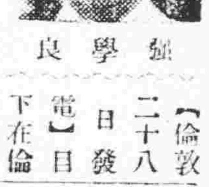

張學良

【倫敦二十八日發電】目下在倫敦逗遛中之張學良態度下關聯福建問題之突發、該氏大有令人注目之價值、現聞該氏擬乘此機、急遽歸國、數日內當由倫敦出發、在法國及意大利登陸地稍爲逗遛、即就歸國之途、張學良對記者之談話如下、余之歸國、全由個人私事、本擬訪問蘇俄後、由西伯利亞歸國、現已中止此議、改爲經由法意各國、直向上海、更同南京、今次歸國、雖爲私事、同時就中國當局之離問題處理、欲請政府准立意向、余所能者、爲打開難局、不惜出以全力、但余則不加入任何黨派云云

【東京廿九日發電】據可靠消息、張學良即將回國說、殊似確實、張學良顧問特那爾德、最近頻與在平要人往來、張學良回國後、有將住在上海或香港或威海衛說、或謂將從事剿討贛匪軍事、

無綫電王馬氏抵津

【天津三十日發電】無綫電王馬爾哥尼夫婦、本日乘長平丸抵津旋赴北平、何應欽當于一日午后八時招待該夫婦、開歡迎會、又意公使館、當于二日午后八時開歡迎會、

大藏省查定完竣 藏相面商首相

【東京三十日發電】大藏省于廿九日午后三時、在藏相官邸開省議、由藤井主計局長詳細說明以最後的查定案、旋入審議、藏相考慮諸般情形而下裁裁、於是大藏省對於復活要求之查定案、始得決定、至五時散會、藏相乃携帶該查定案往訪齋藤首相、約亘一小時有所協議、

萬福麟赴贛

將協議張學良歸國問題等

【北平二十九日發電】中央政府電招之萬福麟、於二十九日午後零時半、自北平發由平漢線去南昌、中央政府因福建之獨立而引東北軍之蜂起、是以陷於極度恐慌、遂密令徐軍(中央軍)及商震軍、監視萬軍、恐與南方連絡、由蔣介石自求諒解、如前次由蔣電招南接到下之王以哲、最近露骨表示反抗中央之態度、如果屬實、蔣介石用如何方法、向萬求諒解、頗爲有興味之觀測、

【天津三十日發電】第五十三軍長萬福麟、奉蔣命于昨日正午由平出發南下、當在贛與蔣介石會見、協議張學良歸國問題等、頗惹各方注目、

勿急於討伐福建 宜專謀和平解決

中執委員李烈鈞之談話

【上海三十日發電】以元老資格而見重於黨內之中央執行委員李烈鈞、二十九日於法租界私宅、詳述如左之重要意見、福建之政府已發表宣言、新政府成立後之內容、漸次明瞭、如對國事稍有關心者、勿用憂慮、不以此次福建之獨立爲能破壞國家者、其標榜爲政黨結成禁止之開放等於法律上政治上、爲當然之要求乃應與一般人民之權利、但國旗之改換爲不穩當、至余對時局之意見、應恢復和平政策、對於言論出版、集會、結社等諸多之束縛、而行解放、組織自由政黨、發揮自由之智慧、而安國內以圖國力爲最要、如國民黨努力之膨張與黨內意見之相差之熾烈、不只無黨大之必要、且無硬作統一之必要、余對於此次之問題、希望一意用和平解決、如福建軍不進攻浙江、中央軍不急行討伐福建、和平解決之途徑、並未絕望、極爲公正、又李烈鈞之意見、中央委員中多表同意、其反響應極注視、

改造國聯問題

盛傳意揆之計畫係子虛 問題在於德國態度如何

【羅馬二十九日發電】據某方面消息傳謂、意揆莫索里尼爲謀改造國際聯盟、先行計劃以日、英、美、法、德、意、俄、七大國組織世界之和平促進機關、已經與德拉門德英國大使及德法諸大使開始交涉等語、因此遂惹起各方面之注意、關於此項消息、據由可靠方面所聞謂、如云意揆莫索里尼氏刻正考慮七國協定云云者、全然爲無根據的謠傳、更刻據某有力者對於此流傳談話如左、外國報紙雖盛傳莫索里尼別正計劃以日本等七大國設置和平機關等語、而其實乃係流言虛報、如軍縮問題即有德國主張其提案權、對其要求無以明瞭的表示前、斷難進展、故軍縮問題、只關乎德國所出之態度如何而已、某有力者談話如左、又如關於聯盟改造問題、莫索里尼首相計劃聯盟甦生之最有効的手段、即爲熱心要望日美及蘇俄加入聯盟藉此而謀聯盟之改造、已爲人所共知之事實、而莫相因識透現下國際政局、就中尤如歐洲各國之微妙的外交關係之實情、遂認爲此項工作、時期尚早、故亦未曾有何等具體之提案、

中國各方因閩事

向外國大購兵器

【東京二十九日發電】據確實之情報、謂福建獨立運動進展、因而由各國盛行購買兵器、最近購入者如左、

一、廣東側陳濟棠、由某國購入比利時製步槍[illegible]百萬粒、價格六萬五千鎊、[illegible]日到着香港、又購入百萬粒、有將到着之豫定、

一、最近廣東側商人、對三井物產、訂購大量之有鐵刺綫、

一、南京政府、由法國購入飛行機七架、及水上飛行機四架、共十一架之飛行機、

萬部兩師抵漢 將移駐桂省 廿五師將移浙江

【漢口卅日發電】萬福麟所率之第二師、於廿八日、由平抵漢、據一般觀測、該師於運來、輸送廣西、又第廿五師、將來暫定抵漢、且對福建政變擬向浙江輸送、

德銀行界 反對銀行事業國營

柏林訊云、考慮德國銀行組織之變更及國家管理計劃之專家委員會、廿二日決定反對全國銀行國營之辦法、各大銀行之代表等、均一致堅決主張完全自由、但其中亦有贊成局部國家管理者、德意志國家銀行總裁薛赫武表示意見、謂銀行之政策、不應完全脫離國家所行之政策云、

華北軍費

尚無確定辦法 冀省協餉擬二十萬

北平訊云、華北軍費、正式軍餉每月爲四百五十二萬元、察省事變後、收編雜軍、軍費每月又增加四十四萬五千元、此四百餘萬軍費、向由中央每月撥給三百五十萬元、冀察兩省平津兩市及北寧平綏路擔任協餉共約百萬、惟各該省市及鐵路協欵、因種種困難情形、不能報解冀省雖能報解、因市經戰後、收入減少、每月最外能撥給二十萬元、復加以國府欵項、每月不能按時撥到、因之軍費發放、乃至感困難、迄目前華北軍費發只至第六次(三十六天爲一次)第七次尚無發放消息、截至本年八月份止、國府及地方欠撥軍分會之欵共八百二十一萬元、最近三個月尚不在內、當局之意、甚希望各部隊能設法切實縮編、俟半年後經濟稍裕、再行逐漸補充軍分會前晨開會時、對今後餉項問題、曾提出討論、綜吉各委員意見、多顧及目前財政情形、主張改變發放辦法(一)改按月發餉、給養除外、(二)主張每次將國府明撥三百五十萬、先行平均分配、(三)每月先借撥各部隊接濟、月底再補給尾數、討論結果、並無確定辦法云、

天津訊云據云于學忠主席語記者、關於省府協助華北軍餉問題、日前赴平、曾與何代委員長詳加討論、軍分會希望每月能協餉二十五萬、本人擬省市兩府合併報解二十五萬、何氏則盼市府應另報解、已允返津後視收入情形如何、再爲規定數目、大約協餉每月當在二十萬左右、至閩局又生變化、在平時曾略有討論、省府對此尚無表示意見之意、市黨部定明日(二十四日)開會、邀本人出席、大約即爲討論閩局云、

蘇省整理財政(續)

減免附加張本並整理契稅 實行省金庫制度統一收支

▲減免附加 前屆省府、因鑒于蘇省田賦附加之重、爲各省所無、最重縣份、有超過正稅十餘倍者、擬量予減免、以輕負擔、經由省府決議、令各縣將地方一切用途、造具預算送省、由省組織地方預算編審委員會、詳密審查、分別去留、以爲減免附加稅張本 趙廳長蒞任後此項工作、仍主照案進行

▲整理契稅 契稅自十九年八月起、已指定爲建設公債基金、專欵存儲、未能動用、但如收不足數、財廳須爲籌補、關係債信、尤應整頓、年來規定考成、嚴切催收、但仍不踴躍、顧視同主蘇時代、曾有減價契稅、以廣招徠之舉、陳主席蒞任後、認爲無論何種賦稅應取之於民者固不妨徵收之不應取者應根本廢止、此種辦法、跡近商業化、似覺不合、故已照前屆省府所規定減價限期、於十月底截止、至前財政廳長所擬辦之「贈與」「繼承」「分析」「永佃」各種契紙稅、或礙事實或違背人情、均不主張舉辦、

▲清理舊賦 財政廳以各縣田賦舊欠、共七百餘萬元、爲積極清理起見、擬定辦法如下、(一)限本年內將歷年舊欠田賦、悉數征清(二)各圖正欠繳數額在三百元以下者、限八卯繳清、五百元以下者、十卯繳清、一千元以下者、十二卯繳清、一千元以上者、十五卯繳清、每卯應欠繳總額平均攤解(三)逾期不繳者、縣府得派警帶圖正坐提

▲厲行清丈 沙田官產、自本年四月間劃歸省辦後、重加整頓、裁併爲十二分局、以節經費、厲行清丈、期收回淤地、再爲放領、並嚴飭各局督催成田補價、照章執行、又將各縣補糧升科專員裁撤、所有荒地均歸沙田官產處處理云、

津市日界埠頭 舉行開辦典禮

【天津】廿九日發電 投資百萬圓開辦天津日本租界埠頭、本日午後四時由民團主催之下在埠頭舉行、參加者爲中村軍司令官及田中總領事代理以下多數官民、可稱極大之盛會、

佐野學脫稿 共黨抹殺論

【東京廿九日發電】佐野學襲職明轉向、然而國內左翼派對之盛加辯駁、佐野在獄中檢討該辯駁、起草共產黨抹殺論文、頃始脫稿、已向戶澤檢事提出該論文、該共產黨抹殺論近當公表問世、

粵三年施政計劃(二)

……工業建設之一斑……

籌辦花縣石礦 花縣英德一帶石礦之石灰石、爲製造士敏土之最好原料、政府雖經營西村河南兩廠、惟尚未自行採石、所用之石、均係向礦商購買、成本已重、窒礙尤多、而商人採礦每多用人工、以火藥爆炸採得、之石、究屬有限、且以年來建築事業極形發達、建用房屋、開闢馬路、灰窰燒灰、需用之石、爲數甚鉅、已大有供不應求之勢、灰石之採得有限、需用之量無窮、頗感高價之苦、復感缺乏之虞、爲謀根本救濟起見、須自行勘定石礦、以機器開採、商人之壟斷自可無虞、成本之減輕、方爲合算、計現在向礦商購石、每一萬斤、需欵幾達二十元、苟自行開採、則成本必可減輕、經勘定花縣之黑石山、由建廳自行開採、

設絹絲麻紗廠 繅絲之絲、其殘廢及零碎者、是爲水結、價格較生絲爲特廉、本省水結、年產約三萬餘担、除供給國內之各種小工業用途外、其每年出品額數亦不少、苧麻一項、尤爲價廉用廣、本省年產八十六萬餘担、蓋土產之一大宗也、惜國人鮮有知利用土產物力、其尤甚者如麻紗一項多由日人船來供給、即麻帆水結線布等類、亦多仰給外人、蓋外人以賤價購我原料、製成物品、仍販運我國、以取倍蓰之值、年中漏巵之鉅、此亦一重大原因、建廳有見及此、特擬組設絹絲及麻紗廠、以謀挽回利權、查水結用途、如針織工業、絲綿毛交織各種絹布、頭繩絲綫、花邊及包電線等、至於麻紗用途、如紡織綢紗、絲麻交手織帕布花邊、女服、檯布、夏布、織製粗布、帆布、或幕布、織製網繩等、用途甚多、至水結麻紗之紡織機械大同小異、若設備完善、則兩者皆可以在一廠開辦、現查建廳之絹絲麻紗廠之機器經已到齊、建築價値一萬一千元、建築期限訂明三個月竣工、今已建築過半、行將落成、廠址則在河南士敏土廠、

苛納漂白粉廠 苛性納爲化學工業之母、與硫酸並重、查我國近年輸入苛性納及漂白粉、不下數萬担、其價値約一千萬元以上、而製造苛性納 原料則爲食鹽石灰煤、等物、爲本省所富有、可無缺乏之虞、建廳特擧苛性納漂白粉廠、現在建築中、廠址在西村、機器已將到齊、約在明年六月間即可開辦、將來開工後、每日可出苛性納六噸、漂白粉七噸、鹽酸五噸半、其所出之綠氣、則以三分二製造漂白粉、三分一製造鹽酸、並另設一綠氣廠、以能容納全部綠氣、變爲液化綠、預爲將來擴充苛性納出品至十二噸地步、并經將擬定計劃預算設計完竣該廠機器正擬向威士華商公司訂購、計値美金一十一萬六千另四十五元、約伸毫洋六十九萬六千二百七十元、其餘零碎機件須自行添置者、約價値美金二萬三千四百九十元、約伸毫洋一十四萬另九百四十六元、連同建築運送保險安裝流動什項等費、合計資本額金二十二萬六千二百一十六元、約伸毫銀一百三十五萬七千二百九十六元、什支及意外費約計四萬餘元、較擬定預算一百四十萬元、尚無出入將來該廠出品、每日値市價三千八百一十二元五角、除成本外每日可獲淨利七百九十七元五角每年可獲淨利二十六萬三千一百七十五元、

行市 卅十日

條銀標金

倫敦銀塊現行 一八片一六分五

紐約銀塊現行 一八分三

孟買銀塊現行 四三仙八分三

上海標金 五六留比一六分三

開行 七〇五五　午前 大價七〇三一

下市 七〇六三　小價七五〇二

午後開行 七〇六二

中外匯兌

英美匯兌 五弗一八仙四分一

美日匯兌 三〇弗八八七仙

日美匯兌 三〇弗八五

美國上海匯 三〇弗二七五仙

上海東匯賣 一〇〇八一〇分

上海美匯賣 二〇弗八五分三

上海英匯賣 一先三片八一六分

奉天城內匯兌

現鈔票匯上海 一、〇〇〇

現洋票匯中銀

金票匯中奉銀

現洋票匯天津東 一、〇〇〇

大連匯上海 九七二五〇 九七二七五

大連匯烟台 九七〇〇〇 九七二〇五

營口匯上海 七一二四五〇

安東匯上海

各地錢鈔

奉天

●日站金票對國幣

	午前	午後
開行	九二、三〇	九二、五〇
下市	九二、四五	九二、四〇
大價	九二、六〇	九二、五〇
小價	九二、二〇	九一、三二
安數	一七萬	一〇萬

●全國幣對金票現行

九點	一〇八、二〇　一〇八、一〇
十點	一〇八、三五　二點一〇八、三〇
十一點	一〇九、三〇　二點一〇九、三〇

●鈔票對國幣

開行	一〇二三〇　一〇二五〇
下市	一〇二五〇　一〇二四〇
大價	一〇二五〇　一〇一四〇
小價	一〇二三〇　一〇二四〇
安數	五六萬四　一萬

●同現行

九點	一〇二、四五　一點一〇一、五〇
十點	一〇二、三五　二點一〇二、四〇
十一點	一〇二、五〇　三點一〇二、四〇

●奉天城內錢鈔

現大洋換金票 一、〇八一

鈔票換現大洋 一、〇二五

哈大洋換現大洋 〇、八〇〇

天津中交票換現洋 〇、九九八

大連

●鈔票對金票(午前 近卯 遠卯)(午後)

開行	一一〇〇　一一二五
下市	一一〇五　一一一五
大價	一一二〇　一一二五
小價	一一〇〇　一一〇八〇
安數	一三八萬　二六八萬

●同現行(午前)(午後)

九點	一一一〇　一點一一〇九〇
十點	一一一五　二點一一〇九〇

安東

●鎮平銀對金票(午前)(午後)

遠卯開	一五一二　一五一〇〇
又下市	……
遠卯開	一五一一　一五一〇〇
又下市	……

●鈔票對小洋票現行 九七五〇

●現洋票對鈔票現行 一三五二〇

開原

●金票對國幣現行

九點	一〇八、五〇　一點一〇〇三〇
十點	一〇八、三〇　二點一〇〇九七〇
十一點	一〇八、二〇　三點一〇〇九七〇

新京

●鈔票對金票 一、一九〇〇

●現洋票對金票 一〇八、三〇〇

●鈔票對現洋票 九七、七五

哈埠

●國幣對金票現行(午前)(午後)

九時半 一〇八五五　一時一〇九七五

十一時 一〇八四〇　二時一〇八四五

營口

●鈔票對國幣現行

●國幣對本票現行

各地豆糧

奉天

●日站 豆自大洋 午前開行午後開行

大連

●大豆(百斤、鈔票價)(午前開行)(午後開行)

現物袋	三八八	三八四
現物袋	……	……
十二月底	三八三	三八一
一月底	三八五	三八三
二月底	三八七	三八五
三月底	三八九	二九〇
四月底	……	……

●豆餅(塊鈔、票價)(午前開行)(午後開行)

現行	一二〇〇	一一九
十二月半	……	一一九
一月半	一二〇	一一〇
二月半	一二〇〇	一二〇
三月半	一二一〇	一二〇
四月半	……	……

●豆油(壹瓶、鈔票價)(午前開行)(午後開行)

現行	一〇八五	一〇八〇
十二月半	一〇八五	……
四月半	……	……

●高粱(百斤、鈔票價)(午前開行)(午後開行)

現行	二〇五	二〇二
十二月底	二〇三	……
一月底	二〇六	二〇三
二月底	……	……
三月底	二一〇	二一七
四月底	……	……

●大連麻袋(一枚、金票價)

現貨	三八四	〇八三
十二月卯	三八〇	〇八〇
一月卯	……	……
二月卯	……	……

安數 二萬

新京

●大豆(一石、鈔票價)(午前開行)(午後開行)

現行	九四五
十二月半	……
一月半	……
二月半	……

●高粱(一石、鈔票價)(午前開行)(午後開行)

現行	四四〇
十二月半	……
一月半	……
二月半	……

哈埠

●大豆(當前特現洋價)(午前開行)(開行開行)

十二月半	〇五七	五〇七二
一月半	〇五八	五〇八二
二月半	〇五九	〇五九五

●小麥(全上)(午前開行)(午後開行)

十二月半	一三一	……
一月半	一三〇	一三二〇
二月半	一三一	一三九〇

奉天市內豆糧

大豆	一、〇八七
豆餅	一、〇〇四
豆油	一、二六
白小豆	一、二〇〇
小豆	一、一〇〇
花小豆	一、一五
吉豆	〇、六五
合豆	〇、八〇〇
青豆	一、二〇〇
綠豆	一、一五
稷子	〇、七〇
谷子	〇、五五
蘇子	〇、三五
蘇子	〇、五〇〇
大麥子	〇、九六〇
小麥子	一、三〇〇
高粱米	〇、六〇〇
包米	〇、五五〇
秧米	一、八〇〇
元米	一、四〇〇
小米	二、〇〇〇
江米	二、〇〇〇
粳米	一、一〇〇
稻米	二、二〇〇
粟米	一、〇〇〇
秫米	〇、八〇〇
芝麻	一、四五〇

國外商品

●英國棉花 圓二 錢(跌)

十二月卯	九仙八三　七月卯一仙〇三
一月	九仙八八　十月卯一仙〇〇
三月卯	一仙〇五
五月卯	一仙一九

●印度棉花 圓七十 (漲)

羅卜吉印 一七七 留比

沃模拉印 一五三 留比

通高蒙那 一三〇 留比

●大阪綿花

近卯 四八九五 一遠卯

●大阪三品(棉紗)(壹捆)金票價(午前開行)(午後開行)

十一月底	二二八、〇〇
十二月底	二一六、八〇
一月底	二〇八、〇〇
二月底	二〇一、五〇
三月底	一九五、八〇
四月底	一九四、五〇

●大阪綿布現行

龍頭	六、四五	飛鳥 七、一〇
八	七、一五	扇面 二三三、〇〇
細綢	五、九五	福助 二三二、〇〇

白羊　廣生系

近卯　現貨五三〇〇　紅鷹五五〇〇

●神戶豆餅

十二月底	三二五
一月底	三二五
二月底	三一五

奉天萬芝堂藥店

㊝菱 ㊝茸 ㊝立 ㊝止

補腎丸 咳嗽藥

補腎丸專治男女先天不足後天虧損少年破身太早房務過度腎虛腎寒精冷如冰不能種子陽痿不興興而不久夢遺滑精腦髓空乏腰痛耳鳴精神短少自汗骨蒸以及婦女經脈不調赤白帶下下元虛冷久不孕育等症服此藥添精種子壯陽補腎大有奇功每匣現大洋一元五角一打十五元半打八元

咳嗽藥專治男女老少諸般咳嗽不論年深日久虛損勞傷咳嗽吐血痰中帶血傷力咳嗽肺虛痰喘睡臥不安飲食少進內傷外感肺經不清此藥善能止嗽定喘養血清痰能補能和能清能散管保去根永不再犯每付現大洋四角每封十付三元五角半封五付一元八角

婦女調經丹

專治婦女子宮寒冷久不受孕腰腹作疼飲食減少日見消瘦胸脇脹滿心跳氣短精神恍惚骨蒸發熱經脈不調或前或後赤白帶下累年不癒服此丹善能調經養血煖寒逐瘀生新久服大有奇功 每大匣現洋叁圓 每小匣壹圓伍角

保胎健母丸

凡婦人受孕胎原不固而成墮胎者或年久而成流產者皆由血弱氣虛不得榮養或由跌撲驚礎以致胎動不安或由體質過弱受孕而成流產等症服此藥善能養血安胎益氣固原決無墮胎之虞流產之患矣誠婦人胎前健母安胎之良藥也 每匣現洋壹圓陸角

本堂醫師 孔益忱 楊蔭清 趙巽清 應診

總號奉天大西關中間路南 支號商埠北市場路北 日本站千代田通 外埠購藥郵費自備

總號 萬芝堂謹啓 電話四一四三號

大同二年新型

先達牌火爐

必適尊意 品質頭等

二大權威之證審

於帝國發明協會領帝國發明表彰有功賞。
於國立燃料研究所領熱効率特別證明要如左。
用有烟煤於本新型以行試驗熱効率最見優良且煖爐所最重之輻射熱効率極爲強大是本爐之特長也。

贈送鮮明目錄 遠近不取郵稅 承招命直參趨

登錄商標 TRADE MARK センター P.Y.T.

大小五種 烹飪兼收型三種

特長
一、一日給煤一兩次則足不須數次添炭。
一、點火極簡燃起火行最迅。
一、半減炭量而放熱數倍於他爐。
一、溫度之調節簡而便。
一、燃燒不生烟不着煤氣省掃突之煩。
一、除去炭滓極易。
一、以最良鑄鐵製之接合堅密爐身如一箇且以鎳克鍍造故其觀美而永遠無發銹之患。
一、東西二大廠製之故出品量巨大價甚廉。

賜 關東軍、滿洲國政府 黑龍江省、滿鐵會社 多數購採之榮

滿洲國・關東州 總批發處 大倉商事株式會社 大連・奉天・新京・ハルピン

特約店

奉天小西關 高橋洋行
奉天千代田通 三榮洋行
新京三笠町 仁和洋行
新京城內 老天合
吉林新開門外 大久保洋行
哈爾濱地段街 日光洋行
哈爾濱十四道街 大滿商會
齊齊哈爾貿易館 昭和祥
海拉爾貿易館 昭和盛
洮南貿易館 昭和號
通遼貿易館 盛進號
錦縣貿易館 大信號
營口花園街 田口商店
公主嶺花園街 濱田洋行
四平街日進街 大連洋行支店
開原大和街 安阪金物店
鐵嶺松島町 栗原商店
撫順東三番丁 昭和號
遼陽本町 鈴木洋行
鞍山北三條町 野田洋品店
海城大街 下村商會
大石橋驛前 かぎや商店
蓋平城內 成和公司
瓦房店昌隆街 小川商店
旅順乃木町 岳南公司
大連伊勢町 久保洋行

製造元 大阪東京 山本最商店

亨得利

用最新式儀器聘最有經驗光學專家驗目配鏡無論近視老光散光斜光分毫不差

奉天城內中街大西門裡

瀋陽 鐘樓南路西

永裕綢緞莊

開幕大減價三十天

自十二月一日起三日

價目注意

以各色新花公司緞 每尺[illegible]毛起
以各色雙閃新花公司緞 每尺[illegible]毛起
以各色花素公司緞 每尺[illegible]毛起
以各色三閃新花公司緞 每尺[illegible]毛起
以各色閃新花幸福綢 每尺[illegible]毛起
以各色閃新花甜心綢 每尺[illegible]毛起
以各色新花湖綢 每尺[illegible]毛起
以各色加重新花湖綢 每尺[illegible]毛起
以各色加重新花杭線春 每尺[illegible]毛起
以各色加重新花經緯綢 每尺[illegible]毛起

花式繁多 不及細贅

本莊各貨明碼實價 如蒙參觀曷勝歡迎

三大特點
外埠函購郵費奉送
承做衣服手工九扣
承做幛子手工奉送
金字不在此列

以上三大特點逾期概不折扣概不奉送欲購諸君幸勿錯過機會

樓上批發部 花式齊全 定價低廉

治療咳嗽

何以服用藥水藥丸

韋廉士吸入止咳片氣薰患處而愈咳疾

藥水藥丸吞嚥入胃其治咳之効斷不及直治患處之迅速韋廉士吸入止咳片之作用乃發出偉大治療之芬芳氣體週循鼻觀咽喉氣管直達於肺此數處原是咳嗽氣喘傷風喉痛氣管支炎以及其他喉胸症之病源所在地故其奏効特速也 河北束鹿文明口小學教員張君蔭周來書云『鄙人久患咳嗽各藥無効近於報上閱悉韋廉士吸入止咳片乃試用之隨覺喉間痰化嗽亦不久告愈是故治咳之藥常爲竭力介紹此藥片也』韋廉士吸入止咳片可直向上海江西路四五一號韋廉士醫生藥局購備每瓶一元二角郵費不取

遍緬甸人士均讚

韋廉士醫生紅色補丸

頭痛胆疾肝火治愈

緬甸仰光索里牙醫局主任洪君金星來書云『鄙人久患頭痛胆汁不調肝火上升等症各藥備嘗未能根治近閱報知韋廉士醫生紅色補丸之功亦姑試之不料服後身體頓佳頭痛尋愈胃口大增夜眠安適重享人生之樂趣是故鄙人深望同病者共毋忽斯丸』

不再患痔瘡痛苦了

緬甸瓦城中國八十條街盛記鞋廠財東梁君長盛來書云『鄙人身患痔瘡已達十年之久歷試各藥均無實効後有友人介紹試服韋廉士醫生紅色補丸身體大見進步久患十年之痔瘡亦逐見漸消滅於無形倘望同病諸君共一試此丸也可』

食慾重增暈眩告愈

緬甸東吁埠第六條街同濟堂職員侯君宜慶來書云『鄙人經商緬甸已歷多年因爲過勞身體乃壞食慾不振常患暈眩幸承友人指示試服韋廉士醫生紅色補丸不久諸症漸消食慾復振自是又得十分強健矣』

韋廉士醫生紅色補丸歷試屢驗爲治療血虧腦弱以及由此兩大病源所射各症之聖藥如消化不良未老先衰瘋濕骨痛肌系痠神經疼虛疾虛損精神萎頓婦科疾病等症此天下馳名補血健腦神品各藥房皆有出售或直向上海江西路四五一號韋廉士醫生藥局函購每瓶一元五角六瓶八元中國境內郵費不取

建國以來最初之稅法
統一稅制之第一步
四新法令已公布施行

【新京專電】中央財政部爲積極整頓國家財政、對於全國稅制之統一、久已從事研究、其原則乃爲減輕人民負担、使一般民衆皆得享受王道政治之恩惠、以培養民力、現已制定『免除壚斤食戶捐及禁烟罰金令』、『熱河省及興安西省分省人民拖欠田賦及其附加雜欵免除令』『出產粮石稅法』及『暫行糧商營業稅法』等四案、該四案均於今三十日以教令第九十二、三、四、五號同時公布（原案內容見本報另欄）聞該各案之制定、爲統一全國稅制之第一步、實爲建國以來最初之稅法、其結果因稅率之低減、使農民負擔大形減輕、改正後之減稅額與本年度預算額比較、其減收約達三百萬圓、更與常年度比較、其減收則達九百萬圓之鉅、此項新稅法實行後之新稅率與舊政權時之稅率比較如左、

犧牲歲入　九百萬元

一、粗糧、從來從價百分之一、五乃至五、○今、劃一爲○、○五、

二、細糧、從來從價百分之一、○乃至五　三今劃一爲○、

三、油糧、從來從價百分之二、五乃至五、○今劃爲二、五、

四、豆類、從來從價百分之一、五乃至五、三今劃一爲二、五

又該各案之制定大要如左、

一、『免除鹽斤食戶捐及禁烟罰金令』一免除大同元年六月三十日以前熱河省、及興安西分省徵收之鹽斤食、戶捐及其罰欵及大同元年九月三十日以前之禁烟罰金及其附加稅所有積欠、

二、『熱河省及興安西分省人民拖欠田賦及其附加雜欵除免令』即按照該地方實際情形、凡在大同二年六月三十日以前應行繳納之田賦及其他國稅并在大同元年六月三十日以前應行繳納之地方稅而尚未繳納者、一律蠲免、

三、『出產糧石稅法』以舊時代之糧石稅、省自爲政、極不一致、吉林及黑龍江省稅率較高、主要稅率約爲從價百分之五、五、而奉天省之率主要又爲從價百分之二五、加之日下穀價跌落情行實行改正而資統一、

四、『暫行糧商營業稅法』以從來奉天省及興安南分省徵收之『營業稅』、『哈爾濱特別市徵收』『糧業營業牌照稅』、『熱河省及興安西分省徵收類似『營業稅』之『落地稅』而此外其他各地（吉林省、黑龍江省、北滿特別區、興安東分省、興安北分省、新京特別市）向無此項營業稅則、現一體徵收、未曾徵收該稅之各地、同時將原有已徵各地之稅率大加輕減、以示負担之平衡、

滿日經濟單位組成以後
歐美僑商多凋落

滿洲國成立以來、依滿洲之經濟的發展、滿日經濟結成集團、及關稅制度之改正等、並因滿日經濟共同進展、故滿洲國人當業者之發展、非常顯著、而與此相反之外國商人、因張學良政權當時之賄賂賄路等賣法歸於無效、並因滿洲國之國產第一主義、故彼等外國商人極其衰頹、最近閉店、向上海或本國歸回者續出、其主要者如次、商埠地二緯路、

▲福康公司　資本金五千萬圓、火藥製造販賣實千代田通、

▲龍頭公司　法人經營）十一緯路、

▲興華公司（德人經營）三經路、

▲雅利洋行（德商）販賣自動車附屬品、五緯路

▲世盛洋行、販賣機器類、三緯路、

▲孔雀百貨公司（德商）十一緯路、

▲光裕油房（美國人經營）販賣機器類、大西門內、

▲祥泰公司（英人經營）販賣木材類、一經路、

▲荷蘭公司（荷蘭國人經營）建築材料、十緯路、

▲永和洋行（德人經營）販賣機器類三經路、

▲西門子公司（德人經營）電機材料一經路

▲凱利洋行（德人經營）三經路、

▲白錄洋行、

以上各商、於事變前、均有相當之買賣額、其中如永和洋行每年賣額則在百數十萬元云、

京哈路解除防疫限制

【新京專訊】民政部以北滿鐵路南部沿線各地、鼠疫業將絕滅、對該線擬定如左之防疫解除辦法以便交通云、

第一號、除毛皮類以外南部線開始運行、

第二條、解除南部之限制一般旅客乘降但於乘降車站對於乘客執行檢防事務或令分裝別箱使車中檢疫、

第三條、關於運行貨物審門、三岔河、援用陶賴昭之監護規則、但削除第八條之禁止乘客乘降、

第四條、不廢止南部線之防疫對乘客仍如從前檢疫、

第五條、於新京站哈爾濱之診新京站由滿鐵側檢疫哈爾濱站由北鐵側施行之、

第六條、保留聯合委員會北鐵側之防疫第十三項、

第七條、關於運行事項及檢疫事項仍依從前本部與地方之連絡方法通報之、

第八條、本暫行辦法如有更改之必要時得隨時於本部修正、

第九條、本暫定辦法由十一月廿五日施行之、

社聯理事會議
決定函聘顧問

奉天全省社會事業聯合會、自成立以來、即行着手籌備一切、進行事務、玆更於日昨三十日午後一時許、假奉天省教育會院內、召開理事會議到會理事、爲臧癸甫、李省三、吳景山、梁素文、張錦帆、薛志遠等六人、會議結果、爲襄理會務之進行起見、決定照章公舉袁潔珊　翁向卿、張星南及各廳長署長等、爲該會名譽顧問、俟由會長裁可後即行函聘、又該理事會議、定爲每月開會一次、籌劃該會社會事項云、

俄兵不法射擊案
再呈嚴重抗議

【新京專訊】蘇聯國境警備兵不法射擊我國國境警察隊員事件、我外交部駐滿洲里辦事處外交官、曾向蘇方嚴重抗議、事後蘇聯方面無何答覆、該處復於日昨二十八日重向蘇領詰問、促速表示負責態度、該抗議之內容大要如左、

據本處接到報告、於十一月十六日下午四時半、敝國國境警察隊員自小北屯東北方距標石二粁半地方、遇貴國疾行中之汽車二輛、內乘警備兵多名、至距該地約百米地點停車、其中二人、行近至二十米地點、詰問該隊員何往、敝國監視兵即指示標石乃在滿洲國領土之內、適又來汽車一輛、乘有與前者服裝相同之兵士、該二人見已力厚、竟出言不遜、并開槍三發、我警察隊因重職責、只嚴行監視彼等行動、該四人遂即倉慌逃去、前在小北屯北方地區、曾發現貴國國境監視兵之發槍事件、關於札賚諾爾北方地區、亦復發生貴國軍人越境事件、此次更有此種不法暴行之發生、其眞意所在、實有令人不解者、經敝國數次抗議、亦未見貴國有所答覆、隱蔽事實、廻避責任、極爲顯明、實本官至感遺憾者也、如因此發生不幸之事件、貴國方面應負其全責、玆再通告、并望對貴國暴行　官憲加以相當之處罰、以資警告而免此項事件之再度發生、至『貴官決定處置、迅速答覆爲荷、

到處被行人識破報警
此匪眞時運不齊
被捕後涉及靖安軍官

連日來市內各區警察署、續緝拘獲胡匪、並經起出手槍等類、飭正着手訊審中、各情已誌本報、玆復於三十日上午九時許、有警察第八署特務員某於該時勤務中、行至管境二經路地方、據一行人、向其報告稱謂前行之人、確係胡匪等語該特務員等、聞報當即上緊追緝、及經管見該行人時、飭其停住之際、該人即時驚慌、旋即極力奔逸圖逃、該警員等以爲定係匪徒無疑、當即極力追緝、屬意該匪一時情急、當用右手將其所懷之手槍掏出、即向追緝中之警員鳴放射擊、該警員等一時惶恐、即行畏縮間、此匪乘機逃逸、不悉所止、後不意該匪至十署十八緯路所界內、福慶飯舖內休息時、突又被行人識破、即時報告該管所長、率警士等、即將該飯莊團團圍住、由所長奮勇入屋時該匪正在休息用飯中、旋即將其捕獲、及經詢所名及佩帶之手槍時始悉爲鮮人名朴鳳林、所帶屆之槍已交與該舖內食飯中之靖安軍少尉手中、該所因關係軍人、即時報告警察、一方監視該軍官之行動、即時由警署通報憲兵隊、當即將此鮮匪及該軍官帶隊訊辦中云、

教部催報奉省
体育設施概況

奉天教育廳、頃接奉文教部第一一三號訓令、爲令遵事、前經案查舉辦體育週間一案、前經本部第二零號訓令、玆爲明瞭各地實施概況、供將來參考起見、合行令仰該廳、轉飭所屬遵照左列事項、迅速呈報轉部、以備彙核切切此令、玆將令報資料如下、

（一）實施事項、並其概況、

（二）將來之希望事項、

（三）事務、統計、照片及、其他關係參考資料併送云、

松岡科長東渡
擬聘郵電員

【新京專訊】中央交通部近爲擴充滿洲全國郵電事宜、并擬採用專門人材起見、特派該部總務科長松岡氏、前往日本遞信省、接洽商酌、選擇郵電人員來滿、以資改革郵電事宜、而便發展、聞松岡氏業於本月二十七日首途東渡云、

北鐵南綫運糧
臨時減費問題
此時尚未有所決定

【哈爾濱電】北鐵李督辦、於二十九日會見記者團、語記者之談話如左、

特產出售期最重要問題南部線之季節運費、管理局因滿俄双方之意見不一致、故尚未確立、其季節運費、例年最高至百分之三十、較正式運價而減卻、今回運價、打算採用獎勵金制度、北鐵線內之特產出運、由十七日至二十七日、南部線約能運送九百車、東部線能至二倍、雖有行將整理北鐵從業員之傳說、即經蘇俄側如何主張、恐無可以縮小之事業、即不能行從業員之整理、倘整理問題、交至董事會、滿洲側不能認爲正當理由、互示反對云

分省及旗
置參事官

【新京專訊】中央爲擴充分省公署及旗之行政機能、并謀漸次改善諸法令之執行、以及改良行政事務之管理、決於各分省公署及主要之旗設置參事官、以資助理、已將興安分省公署官制加以修正、於三十日以教令第九十號正式公佈、其內容如次、

大同元年教令第十七號興安分省公署官制中修正如左、

第二條中「分省長　簡任」之次加添「參事官　薦任」

第六條之二、參事官輔佐分省長參畫機務承命掌事務

附則

本令自公布之日施行、

【新京專訊】中央爲設置各旗參事官現將旗制修正、今三十日、以教令第九十一號正式公布內容如左、

旗制中修正案、

大同元年教令第五十六號旗制中修正如左、

第五條加添左列一項

興安總署總長所指定之旗設參事官（薦任）一人、

第十一條之二、參事官輔佐旗長參畫機務承命掌事務、

附則

本令自公布之日施行、

東渡四市長
十日返國

東渡視察中之滿洲國市長、現據奉天市署消息、該市長等一行、刻已到抵大阪、正在該地視察中、俟在視察完畢後、即行由海道返國、該等一行返國期、約於本月十日以前云、

鉄路局訓練車僮

鐵路總局、現爲訓練各路車役、以資改善起見、特成立車役訓練所、于十二月一日、開始訓練、所有各車役、分期受訓、每期四十日、訓練完畢後仍分發各路服務云、

新法全文
統一全國稅制

【新京專電】中央爲統一全國稅制并減輕人民負担、於三十日公布關於稅則四法令已爲本報另欄所誌、玆覓誌該四法令原文於次、

一、免除鹽斤食戶捐及禁烟罰金令

第一條　鹽斤食戶捐及其罰欵並大同元年九月三十日以前應行激納之禁烟罰金、及其附加稅、迄至大同二年十一月三十日止、尚未激納者概行免除、

第二條　依前條規定所應免除之稅捐罰欵、在大同二年十二月一日以後繳納者、概行發還

第三條　關於施行本令所必需之規定、由財政部總長定之、

附則

本令自公布日施行、

二、熱河省及興安西分省人民拖欠田賦及其附加雜欵免除令

第一條　熱河省及興安西分省內田賦、及其附加雜欵、有左列各欵之一者免除之、

一、在大同二年六月三十日以前、應行繳納、而迄至大同二年十一月三十日止、尙未繳納之國稅、

二、在大同元年六月三十日以前應行繳納、而迄至大同二年十一月三十日止、尙未繳納之地方稅、

第二條　前條所稱田賦、及其附加雜欵、係指凡田賦及其附加雜欵關於土地賦課之一切稅捐、及各項罰欵而言

第三條　依照本令應行免除、而在大同二年十二月一日以後繳納者、概行發還、

第四條　關於施行本令所必需之規定國稅、由財政部總長、地方稅、由民政部總長、或興安總署總長分別釐定、

本令自大同二年十二月一日施行、

三、出產糧石稅法

第一條　凡於國內出產糧石者、就其糧石在左列情形、應繳納出產粮石稅、

一、糧石收穫後、當第一次移往他處時、

二、爲糧石製品之製造原料而使用糧石時、

關於出產糧石者、自家用之糧石、不適用前項之規定、

第二條　凡運送他人所出產、而未經繳納出產糧石稅之糧石者、關於出產糧石稅之繳納、視同爲前條第一項第一款行爲之出產粮石者、

第三條　出產糧石稅之率區別如左、

粗糧、包米、（玉米）、包米碴、紅糧、（高糧）、秫米、穀子、小米、糜米、元米、（黃米）稗米、稗子、蕎麥及類似者以上從價百分之○、五、

細糧、稷子、粳米、稻子、米、（大米）、江米（秫米）小麥大麥油麥及類似者、以上從價百分之一、五　（未完）

奉省內匪患
逐漸減少

奉天省公署警務廳情報股、調查發表、十月份奉天全省內出沒狀況、及人民被害程度統計如下、計胡匪發現次數、三百六十次、胡匪人數、一萬四千名、人民被殺害數、二十七名、人民被綁票數、三百名、比較九月份、胡匪出現次數四百四次、胡匪人數一萬五千二百八十一名、人民被殺害數一百六名、被綁票數五百九十二名、十月份之胡匪出沒狀況、較九月份內減少、胡匪出沒最多之地方、仍爲東邊一帶、其餘遼中、台安、黑山、北鎮、錦西、興城、綏中、通遼、長白等縣、非常平靜云、

新礦業法
歲暮公佈

滿洲國鑛業法業經法制局審制終了、更俟實業部之再審後即連同細則、於十二月下旬公佈、新鑛業法之特點如下、

一、撤廢從來鑛業權之試掘權即屬坪掘權、

一、欲爲鑛業企業者、不限定於鑛業權者、許可租借其鑛業權、

以上二種特點外、至辦鑛業者雖限定滿洲國人及日滿合辦、而日本人之單獨呈辦者、認可滿洲國人爲代理之辦法、其全滿洲鑛業資源開發上之機會均等當能實現云、

在滿俄油營業
俄將讓與日商

滿洲國成立以來、各國物品銷行於滿洲市場、最近已呈活狀、而欲獲得販路之競爭、更有激化之傾向、其中如石油揮發油木材等之販路爭奪戰、遂益見熾烈、蘇俄政府、欲避此等競爭、同時爲擴張販路、將石油販賣權、讓渡於在滿洲比較的有利之立場日本人、當業者已經有此意向、近隨通商代表部之權限縮小、當即實行該讓渡案云、

警署考試長警戶口

【營口】本市警察署、近爲注重所屬各分所巡士勤務計、特於昨通飭合分署、轉令各分所長警、至各該管分署、聽候考試戶口、其成績優良者、予以提升等級、而示鼓勵云、

天氣豫報
一日　北東風　晴
三十日溫度　最高　零度九　最低　零下七度三

瀋水小新聞

牆倒糾紛

大北關橫街、住戶王姓之房屋、年久失修、勢將傾倒、王姓欲僱工修理、該房屋之山牆、忽于二十九日晨七時許倒塌、將東鄰李姓之板房、亦行打倒並打壞器物甚多、李姓當向王姓、要求賠償、王姓不允、双方正在糾紛中、將來或行起訴亦未可知云、

撕破洋服

大西關商業學堂前胡同、住戶衣某、二十九日上午十一時許、因與合院住戶王某閑談、致双方發生口角、繼而動武、衣某將所着之洋服撕破、嗣經王某之妻、出而解勸、允許修理、始行了事云、

挖土壓傷

城北二台子村黃土嶺下坡、於二十九日下午、有西范家坟村朱成文、前往挖取黃土、正用鐵鍬挖取之時、忽由上墜下一大塊、正打朱某頭上、受傷甚重、滿臉血跡、後經人抬送城內醫治、性命非常危險云、

車碰老翁

西北市場附近、于前日午後二時許、有陳姓老翁行路、被胡玉峯所御大車碰倒、腿部血流不止、經崗警瞥見、將陳救護、送醫院醫治、所有藥費、令胡玉峯負担云、

立誓斷賭

小東關下頭、王硝房胡同、住有伍永發者、係而行手藝、存有大洋百餘元、每日則工作夜則賭耍、詎日前夜間、在陳姓家賭錢、輸去大洋六十元、伍某頓起決心、矢志斷賭、大發誓言、謂此後一心營商爲職志、倘再賭要定以斷指等語、並令妻時爲警戒云、

便溺罰跪

有城北二台子村農民于兆祥於二十九日、因進城購物、行抵大北邊門地方正便溺之際、被該處巡警見之、當即上前拿獲以其有違警章、遂令罰跪一時、以資徵戒將來、而示薄懲云、

刺傷愛妾

大北關扎家胡同住戶唐俊升前在軍界充差、現今在家閒居一妻一妾、妻妾間每因房事時起爭端、於二十九日　妻妾二人又行口角、旋竟打成一團、唐某阻止不聽、氣急遂以刀刺傷其妾劉氏、受傷甚重、後經家人抬送醫院治療云、

啞叭走失

小南關上頭皇學胡同住戶鄭旭東者、有啞叭兒子名小柱子年九歲、於二十九日走出未歸連日各處尋找、亦無踪跡、鄭某乃報告該管分所代爲查找云、

燙斃幼子

警察第五署賈家園子分所管界、石橋胡同住戶吳姓家、幼子名鎖柱、年六歲、於二十九日下午二時其母未加小心、鎖柱竟將屋內爐子碰倒將該孩身上燙傷甚重、立即斃命、其母痛兒、幾不欲生云、

盤槓子
險遭摔斃
醫治甚速幸未殞命

大西邊門外省立第十小學校學生毛福林、現年十七歲、在高一級讀書、於二十九日上午下堂時、在院中盤槓子、藉資遊戲、正在盤旋之際偶爾不愼、失手墜落地、將頭部及腰部、摔傷甚重、竟爾昏迷不省、口吐白沫、後經該校長找來、當即請醫調治、始慶甦生、用車拉回家中、幸未殞命云、

于司令官招待各界
報告觀操情形

奉天省警備司令官于芷山上將、因於月前東渡、倍觀鄰邦陸軍大演習、歸來之後、爲向各界有所報告參觀情形、及聯歡起見、特於二十九日午後五時許、假附屬地大和旅館、邀宴省垣滿日軍政警新聞報社各界、前經參與宴會者、計有臧省長、曹秘書長、徐實業總長等、日方爲井上獨立守備隊司令官、及各憲兵隊長等、新聞界各報社長記者等、約計百十餘人、首由于芷山報告此次東渡參觀及視察情形、次由井上司令官代表致謝詞、當即開宴、賓主談歡、頗極一時之盛云、

市內修築馬路
本年內完成三條

奉天市政公署、計劃建築之市內通行馬路、已業招標開始修建各節、已誌本報、此次設定修築者、共計市內十一條馬路、因動工時期過晚、故而僅已完成其半數、爲商埠地一經路、及小東馬路、並大小南關間之馬路、尙有一部未竣、因時屆天寒地凍之際、對於一切工作、甚感困難、該署以大小南關間之工作完畢時、即行停工、餘者概歸來年春間再行工作云、

令各縣等設
遊民收容所

奉天省公署警務廳、現查各地遊民、爲害地方、殊非淺鮮、若不設法收容、爲數甚夥、爲佈害事、特于昨通令各縣公署、速籌設大規模遊民收容所、教以技術以資利國裕民云、

令分所保存
公文表册

瀋陽警察廳長齊恩銘、理查各警所、由本廳或各分署、所發之公文表册、任意丟失、延遲不報、殊屬非是、與警政進行上、有重要關係、特于昨通令各署、轉飭各分所、嗣後所發之公文表册、須由各該分所長蓋章保存、如有遺失、隨時呈報、以便考、發去、

警察第八署
防匪大要

瀋陽警察廳第八區警察署、於二十九日佈告、爲佈告事、查例年每屆冬季、胡匪騷擾事件、即行增加、本署有鑑於此、爲謀一般商民安居樂業計、不分晝夜、嚴重警戒、而最近尙有二三人一組之胡匪、[illegible]注意者、爲[illegible]安[illegible]、爲預防完備起見、於左記事項仰一體注意切實遵守、是爲切要特此佈告、左記事項、一、如發生胡匪强盜等事、一刻不要遲誤急到、最近分所報告、或用電話、或用別的方法皆可、二、爲預防胡匪强盜事件、計各商民務應在分所裝設非常電鈴、以便遇事敏捷、三、爲防胡匪侵入時、免受損失計、務必將現欵存於保險櫃內、或其他安全之處、而帳樟擱櫃除必需之現欵外、切不可多存、四、於辦理出入銀錢樟等處、爲預防胡匪强盜計、務要設備鐵網、或鐵柵欄、以免被害而期週密、五、夜晚務將門窗嚴緊關閉、於板門上安設小窗、以便營業六、如進屋之人、看有胡匪强盜等可疑的形跡時、應急即秘密報告察警以便逮捕、七、一般民衆如能擊殺、或逮捕胡匪强盜、又警察署因通知而逮捕胡匪强盜時、對通知知者、贈與相當之賞金、八、如有强盜胡匪進來的時候、務將匪人之口音、相貌、衣服、及其他特徵詳記、報告警察、以備搜查之資料、九、如胡匪强盜逃走時、應設法跟其後、或大喊嚷、有胡匪乃使一般民衆週知、以便報告警察官吏、前往追緝、十、被搶物件、有可作犯罪搜査資料者、務必確報告實警察、官吏如有胡匪遺留物品時、必須保存俟警察長官到場時、應即呈出云、

教育廳獎懲
突泉教職員

突泉縣督學郭連璧、將視察學校教職員成績情形、呈報教育廳、該廳即依據成績、將教職員分別獎懲、（一）學董于文熱心辦學、應傳論嘉獎、（二）學董趙雲閣、杜景儒、高文秀校長魏大林、李景芬、教員武喜榮、王國祥等、服務熱心、教管得法、均堪嘉尙、（三）教員祁冠英、彭國欽、李覺非等教管稍差、均應嚴飭改良、（四）學董李鳴岐、李承懿、校長金榮德、教員于德芳、于慶智等、教管太差、均應嚴予申斥、（五）教員徐肇仁、請假並未請人代理、殊屬非是、應由該校長員責督飭、並嚴予限制、已由該廳令該縣公署遵照執行具報云、

批示

◎瀋陽警察廳（廿九日）

▲姜國禎　呈領載重汽車片由　批查所呈不合碍難照准仰另呈驗車後再發車片可也

▲李藍亭　呈請營業許可由批　應准發給仰向商會領取可也

▲人力車公會、呈請補發執照由　批仰備工本費來廳領取可也

▲喬福和　呈請營業許可由批　應准發給仰向商會領取可也

▲顧秉來　呈請營業許可由批　應准發給仰向商會領取可也

▲李化周　呈請營業許可由批　應准發給仰向商會領取可也

▲俞萬有　呈請營業許可由批　應准發給仰向商會領取可也

▲承明賢方世新張子幸　呈請鴉片吸食證丟失頁數由　批准予註銷

世界珍聞及其他……

海底燃火數週不滅
照視範圍視火光強弱爲斷

最近比利時科學家蒲朗漏氏新發明一種火光，能浸入深水之中燃數星期之久不至滅熄，其燃火光之法，與通常汽車上所用炭質化合機之原理相似，將空氣及生油由小管噴壓而出，散入燃燒管內，候火焰暴烈之時然後浸入水中，水底之黑暗世界，亦大放光明，其照見範圍，視火光之強弱爲斷，其熱量亦設法完全保存，不致散失，此法已經蒲氏試驗多次，大有成效。

乾冰
硬如石子毫不溶化
美國科學家新製法

最近美科學家改良製冰之法，能將凝固冰糕，由紐約用飛機郵送到芝加哥，其硬度如初，毫無溶化，有乾冰之稱，硬如石子，溫度降至〇度以下一百一十度，吾人於飲蘇達水之際，常見杯中有汽泡浮沉上下，此即炭酸瓦斯是也，取之加以高壓，減低其溫度，和以牛乳白糖，即成通常冰糕乾冰，溫度較北極隆冬氣候尤寒，只能用手握持數秒鐘之久，蠟紙不易傳熱，多用之以包乾冰云。

濟騙婚案將宣判
末次公審紀
◇謂郭味渠犯兩罪 (上)

濟南通信云、轟動一時全國注目之濟南藝術家郭味渠被控騙婚女教員胡景芬案，自涉訟法庭後，經地方法院檢察處檢察官朱巍然迭次開庭偵訊，以郭犯妨害家庭僞造文書兩罪，提出公訴，送地方法院執行審判，推事張籍柱已先後開調查庭數次，全案情形已明瞭，今日上午九時特傳集兩造關係人員在刑二庭開合議庭，公開審理，九時前，女主角胡景芬偕其母胡劉氏兄胡振濟即到院報到候審，胡身着綠色棉旗袍，外罩黑色套袍，足穿毛襪青鞋，短髮蓬鬆，摩登不減往昔，惟面色蒼白，態度沈鬱，聞胡因此案經久不決，抱病未愈，郭亦由看守所提出，見人頻頻點頭微笑，惟現勉強之色，其夫人陳淑賢亦到場旁聽，九時推事張籍柱升座，書記官張丕基及檢察官朱巍然，郭之律師郝鳳城均出席執行職務，旁聽者不下百餘人，開庭後，首訊郭，次訊胡景芬及胡母胡劉氏，與在檢察處供詞相同，再次由檢察官朱巍然論告、依據事實、

書指明郭味渠有妨害家庭僞造文書兩罪，請依法辦罪，次由郭之律師郝鳳城答辯，爭執頗滋，最後由推事張籍柱宣告辯論終結，定期宣判，茲將郭胡供詞檢察官論告大意分誌於下，

郭味渠供 (法官問)胡景芬同你去上海，是你叫她去的麼?(答)是她自己願意去的，她以前二十多天，(問)你到上海去你家知道嗎?(問)你曾將文憑交給郭味渠嗎?(答)沒有、

胡景芬供 (問)你什麼時候認得的郭味渠?(答)去年秋天(問)你們往來的很密切嗎?常通信嗎、(答)我給他的信有三四十封、他給我的信有十幾封、他對我說恐怕被我家裏的人知道了，他要代我保存，所以我把信全給了他，彼時爲去上海是去考學校、(問)到上海後、住在那裏?(答)住賓安旅館、(問)幾時結的婚呢?(答)定七月一日結婚，我未等到七月一日，在二十九日就離了上海、法官不信可去調查旅館的簿子，(問)在上海舉行結婚禮嗎?(答)是否兩人同居一個房間?(答)未舉行結婚儀式，是同住一房(問)回到濟南住在那裏，(答)住平浦賓館，(問)你在平浦館給胡景芬寫的信裡，有『半子情深』一句，出此看來，你與胡已超出友誼關係以外，(答)我們雖在一房間住，但未發生肉體關係，(問)一萬元的字條是你寫的嗎?(答)是後來因我無現款，她才告的，(問)你上次開庭請求調查杭州藝專校有無胡景芬報名投考的事，現在已函請該地方法院調查復來，內稱並無胡景芬報名投考的事，(答)並非未去投考，此不過我之不幸而已、

日本人口增加率驚人

東京訊據，日內閣統計局發表，今春一月至三月間之日本人口出生死亡數，計出生七十一萬五千三百九十八人，較去年同期增九千一百二十三人，死亡三十二萬三千一百五十七人，較去年同期增一萬二千五百二十九人，以出生抵消死亡之人口自然增加數，爲三十九萬二千二百四十一人，

法國造鐵馬路

現世普通所稱爲鐵道者，不過鐵軌而已，法國里霧士地方，現實行用鐵板蓋路，約有三里之長，路面略有凹紋，故其平滑足使自行車行駛便利，而馳馬其上，亦不至有跌倒之虞，此外其能經久不壞，自屬不成問題，而一切鑾鐵，均可利用，亦合乎經濟原理，發明此法者，僞法政府之道路工程主任波烈博士，俟經過若干時日證明其合用後，尙須推廣也，

烈婦駕飛機殉夫
乃夫乘汽車遭非命
夫人向大西洋飛去

福勞利達省傑克森維里電云，有飛行家名史汀頓者，兩星期前因乘坐汽車出險，竟遭非命，其夫人傷心已極，乃於二十二日借得飛機一架，其中貯藏四小時之汽油，向大西洋東面飛去，並留遺書一封略謂『余將不復返，願殉身空中，以視究竟』云，現已有飛行員三人駕機前往覓尋云、

羅斯福
一月中減少體重二十磅

美國的復興運動全世界的一件事情，在現在是在復興運動之中，有所謂統制的政策，實行全國各大實業由政府監督的統治，以求美國在近數年來經濟衰落的轉機，減少全國的失業人民，這種運動，歐美各國都稱爲藍鷹運動，在這藍鷹運動中，最主要的一人當然是美國的總統羅斯福，羅斯福的引起全世界重視之點、就是他毅然的來挽救這世界經濟恐慌的時代中牽動最甚的美國經濟，而羅斯福的近況亦極受注意了，

羅斯福在世界經濟會議期中雖然世界經濟會議是各國之間的會議，然而美國是全世界經濟的樞紐，因此美國最不易應付，而羅斯福的責任極重大，那時歐洲在開世界經濟會議，華盛頓的白宮中，羅斯福總統卻忙個不了，但是這一次在藍鷹運動中，羅斯福總統在白宮的忙碌，更比在世界經濟會議的時候厲害數倍，白宮中的案件公事，是近幾年來所未有的紛多，

藍鷹運動的主要人物，除了羅斯福總統之外，還有一中堅份子約翰遜將軍，就是經濟統制執行處的主任，然而約翰遜將軍的各項職務，仍舊須要羅斯福總統的意旨的 因之羅斯福的事務，雖有其他人物，仍不能夠減少，並且羅斯福有一個習慣，他不論辦什麼事，必須親自管理一切，自從以前曾發生一次轟動全美國的摩根舞弊案之後，羅斯福更認眞辦事每一件政治上的事件，必須親自過目，因此他在白宮中雖居於最高的地位，而辦事的時間卻比無論何人多，

羅斯福雖然年紀很高，但辦事的精神卻特別的好，每天從早上八時起到晚上，沒有一刻的安息，據羅斯福總統的一個侍僕卻里說，羅斯福有極好的精神，他平均每一晚上祇有睡六小時左右，除了一天有一小時的休息的作他事專事休養之外，每一秒鐘都在他的辦公椅上過去，一刻是某處工廠實行統制政策奉行業規的報告到達白宮，一刻又是某處有某項風潮的電文到來，統制執行處沒有一刻不來電文向羅斯福請示的，白宮中的書記官，兩手不脫空的收發往來電文，羅斯福卻很整齊的拿每一電文很速的發出去，似乎不假思索，

羅斯福每一次沐浴，必須先稱自已的體量，浴室中置有磅秤，據卻里的報告，羅斯福在九月中的體重一百五十磅，但在十月中已減至一百三十磅左巴，一個月中，因積勞之而減少了二十磅體重，羅斯福的勞苦情形，可以不言而喻了，現在美國與俄國已有携手之可能，於是對付這戰雲日緊瀰流，政治上更有重要工作靜生而羅斯福總統忙碌，將較前更甚了，

芝加哥之不景氣
竟至折屋避稅

芝加哥，經濟狀況，日趨衰落，非復有昔日之繁華，在昔美國工人，常見有自備汽車者，其富有可知，近則失業工人，遍地矣，城中馬路冷落，荒地甚多，蓋高樓大廈，絕鮮租賃者，竟往往拖延至一二年，尙無人問津，而房主之租稅，必須負擔，故不得不拆除大廈，以避免此項屋稅，可謂頹敗之至矣

燈紅酒綠中
捕大批舞女

北平函云，平市長袁良，就職之初，即厲行禁舞，數月以來，迭次逮捕違禁舞女，昨晨三時許，復在東長安街高爾夫舞場，及三星舞場，逮捕大批舞女及男女舞客，茲詳誌各情如後，

狂歡之夜，前日(十八日)爲星期六，因各機關及各洋行等，次日多爲假期，故自晚九時後三星及高爾夫等舞場，男女舞客及舞女，均絡繹而至，至午夜兩舞場均告滿堂，一時門前車水馬龍，盛極一時舞場內酒燈綠紅，更極盡人間之樂事，樂極生悲至午夜十二時許，由市府調查員二人，巡場巡視一週，即通知內一區署長祝瑞霖派員前往查禁，至昨晨三時半，內一區署員韓世清，率警數人，奉命前往，彼時兩舞場正在舞興勃勃，樂聲悠揚之時突然靜寂一聲，韓署員及警察到場，即通令中國男女立即出場

捕廿八人 當時在場男女，均聲稱來此娛樂，並無瞎操營業情事，惟韓署員以係奉上峯命令，故當場捕去舞女及舞客等二十八人，帶往內一區署審訊，

釋放半數 各舞女等就捕後即由內一區署分別審訊，直至昨晨九時，始行審訊完竣，其中有十餘人，因係良家婦女及舞客，均准予覓保釋放，其餘十五人則，由內一區解送公安局訊辦，

餘仍羈押 昨日因適值星期故被捕男女，均暫押於公安局第三科，現公安局已據情呈報市長袁良聽候批示，再行發落記者昨日午後，曾赴公安局探訊，因爲星期局中休假，負責無人，未能晤見，聞各舞女在看守室中，因感衣衫單薄，寒氣襲人，均爲戰慄不止，且似夜來驚恐，通宵未眠，莫不玉容憔悴，非復紅綠燈下之艷麗矣，茲探得被捕

被捕人名 人姓名如次(一)曾充舞女者，高麗英，吳倩雲，張玉珈，張利珍，張愛華，許愛麗，董惠君，陳曼娜，陳海倫，李愛莉，劉莉林，白秀珍(鮮人)白小麻葛(鮮人)(二)妓女王洪林，朱天妃，紅妃(三)良家婦女，張莊氏，高力氏，蕭淑蘋，(四)男子，高訓誠，(無事)董順延(高線煤礦公司)楊福玉(林記煤礦)王輸臣(教員)何子仁(無事)

偷兒獻身手
法庭公案

上海通訊，上海第一特區法院內每日審理民刑訟案，異常繁夥，故出入法院或至民刑各庭旁聽者，亦極擁擠，該院當局對於旁聽之限制因種種關係，致未嚴格規定，於是一般游手好閒，與別有企圖之輩，輒任意進出，偶遇詰問，則臨時假借一種名義，以相搪塞，自不虞曾試閉門羹，或遭逐客令，惟人既溷雜，偷竊遂易生心，曩曾一度發生失帽事件，偷兒始覺膽寒，不料邇來又有竊賊混入法院，遇物即偷，呢帽仍爲其目的物，故失帽者最多，前日該竊賊竟得步進步、登堂入室，混至第十一法庭旁聽席中，迨推事退庭，諸人均散，彼則將公案上所置文房四寶，及司法用紙一疊，悉數攫爲已有，儀之而去，甫達庭外爲公役撞見，人贓併獲，扣赴檢察處，據供周姓，現尙羈押聽候訊辦，

世界最富女郎
承受遺產五千三百萬美金

紐約電云，有杜克女士，現年廿一歲，廿二日承受其父之遺產共達美金五千三百萬元之鉅，竟成全世界最富之女郎、

狼患
波蘭東邊發現

華沙電云，波蘭東邊有數城鎭近忽發現大羣豺狼，鄉人鑒於狼患危險，已組織獵狼隊，莫羅迪克諾及烏魯辛二地，已斃狼五頭，波蘭東北邊境傳聞亦發生狼患，

三言兩語

見了美麗的事物難免不吊起貪念，這是人的普遍的本性，可是貪念一起，災禍也會跟着來到，一須注意，一切的『邪曆』導引自一『貪』字。○○○

人們每因細小事故而致相互鬥爭，到後二敗俱傷，損人害己，這是一種動物的好鬥的劣根性，不是義勇美德，我們應該深切戒絕。○○○

十八世紀之偉人，是才子，十九世紀之偉人，是科學者二十世紀之偉人是資本家，○○○

在人前懺悔，在神前隱蔽、

歐美生乳藥

呀，奇了…

服了「歐美生乳藥」之後，乳汁濃厚而多，現在兒肥母健，多麼快樂啊!…

外埠均有代售 定價每瓶一元二角

總發行奉天鼓樓南 歐美大藥房西分號

日滿連絡船十二月定期出帆表

大連埠頭 午前十時出帆

船名	大連港出帆日
貝格爾丸	十二月一日
夏德露丸	二日
亞米利加丸	三日
烏拉爾丸	四日
哈爾賓丸	六日
他克瑪丸	七日
香港丸	八日
烏蘇里丸	十日
貝格爾丸	十二日
夏德露丸	十三日
亞米利加丸	十四日
烏拉爾丸	十五日
哈爾賓丸	十七日
他克瑪丸	十八日
香港丸	十九日
烏蘇里丸	廿一日
貝格爾丸	廿二日
夏德露丸	廿四日
亞米利加丸	廿五日
烏拉爾丸	廿六日
哈爾賓丸	廿八日
他克瑪丸	廿九日
香港丸	三十日

—案內書・定期表進呈—

△各船中惟他克瑪丸夏德露丸無頭等船倉但二等三等船倉內有特別設備且對於搭客接待尤爲週到

△所有滿鐵沿線各重要車站內之國際觀光局出張所及敝支店隨時可以發售赴日車船連絡票

△旅行者務請早日定購以圖便利

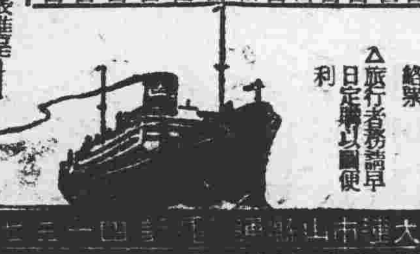

大阪商船

大連市山縣通 電話四一一五七
奉天浪速通 電話西一八八九
新京中央通 電話三二一一六

赴日本!!!海路

七世眞傳特效藥發明者張夢九

上痛膏 消痞散 嬰兒福

婦女經病 孕婦保胎 經期前後 諸症
赤白帶下 腰部澁寒 下腹作痛 保產無憂
諸般痞疾 面黃肌瘦 健脾養胃 平常嬰兒
腹瀉脾虛 肚大青筋 消化不良 日服一次
食積痞塊 腹痛瀉痢 瘟疹瘟毒 哮吸喘促
驚悸失魂 嘔吐抽搐 一切時疫 咽喉腫痛

應診醫士 張夢九 鐵警洲

總發行奉天小西關 寶慶堂

介紹所 大阪屋

滿人男女 職業介紹所

奉天松島町一番地 電話三八七一三番

新京患肺病吐血者注意

久在奉天專門治肺病醫士趙美忱由奉來京並携來大宗祖傳成方肺病吐血去根葯招商代理一禮拜回奉專治三期肺癆痰喘咳嗽大口吐血痰中代血速來購買每日上午來店面叙總號奉天大西關月窗胡同精業理肺葯房

肺科專醫趙羨忱現寓新京城裏四道街大成旅館十五號

婦女救星 崩漏神藥 立止紅

「崩者」經血大下不止危險之症「漏者」經期紅淋漓不止常有經年不愈者如不早治日久成癆不但不能生育且有危及生命患「崩漏」二症者請速服「立止紅」保管立愈輕者一盒重者兩盒永不再犯

【價目每盒國幣三元外埠函購郵費在內】

××滿洲國經售處

奉天商埠馬路灣大紅樓 韓奇逢藥房有限公司

哈爾濱道外正陽頭道街萬國車票公司院內 韓奇逢藥房有限公司

施診

敬啓者刻入仲夏正百病滋殖猖獗之時世念之不景氣經濟均感問題感染疾病無錢就治者大有人在本院以慈善爲懷大發普救之柳是以施藥施醫三個月凡患瘟疫重症及花柳病等無不藥到病痊望患者速來診機良無多治

注射藥針 眞正(六〇六)(九一四) 德國(淋病)(淸血) 藥針每針一元二

施治手續 本院爲維持次序起見每位僅收掛號費一角施治時間自午前十時起至午後四時止途時收費日期自五月十六日起至八月十六日止

住址奉天城內中街路北

奉送種子養生法函索者附郵票一毛即寄

普克德醫院啓

最新發明萬試萬靈 備治有肺 肺病新藥 止咳歸效

肺病一症深爲危險若治之失當則必害及生命本行有鑒及此由天齊藥廠包辦大宗萬試萬靈新藥此藥效力爲驚人無論何種咳嗽肺病吐血哮喘確保一料斷根永不再犯今特別犧牲一千料凡買一盒者即另送一盒送足一千料爲止望有肺病諸君快買試之以期早日驅除可是之肺病是幸

藥力宏大一料斷根 買一盒贈送一盒

主治 五癆七傷 肺癆咳結 各種咳嗽 痰中帶血 無論黃痰白痰 立效

定價現大洋每盒五元 料二十四元

經理處奉天中街路北 普克德藥業行

靈藥出世十四天保險斷癮

嚴華戒煙丸

此藥確係專方以各種貴重藥品配製內中絕無一切嗎啡等物少品善能活血解毒補氣養神止痛止瀉鎮靜安眠無論男女老少凡患大煙嗎啡海洛英等癮者若服此藥定可於十四天完全戒絕痛苦減少不覺煙癮中間安眠食如常仍可照常辦事戒除以後永無後患之妙品也

定價大盒一百二十粒現洋二元 小盒五十粒

總發行奉天小西門北電車路東 嚴華藥行

贈送處奉天城內中街路北 普克德藥業行

奉送長生不老法函索者附郵票一角即寄

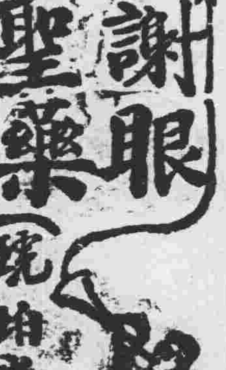

感謝眼科聖藥(琥珀光明丸)

前瀋陽地方法院登記處書記員唐宗寅君來函云英美大藥房大鑒敬啓者敝人於去春偶患目疾初起不甚爲意漸至雲翳遮睛視物不明且觸怒時發因火即犯歷經中西醫治迄未見效終日憂悶不堪其苦因閱報章載有貴藥房自製內服眼科聖藥琥珀光明丸專治男女老幼遠年近日一切雲矇翳障暴發火眼等症閱悉之下不勝欣喜隨至貴藥房購買一盒試服六日果然見效連服數盒目疾若失而翳障盡去光明復原矣斯誠不愧眼科聖藥敝人感佩之餘敬申數語以鳴謝忱

○謹將定價開列於後琥珀光明丸六日用量現大洋一元用二日者四角

○總售處奉天大西城門外電車站英美藥房

破天荒大贈送 買一盒送一盒

補品大王 黃色補丸

暫不利息 但求試用 効力如何 人只每取一打爲限

黃色補丸 主治先天不足房事過度手淫滑精之陽萎不舉早洩精衰精神困倦頭暈眼花耳鳴心跳夜不安眠背痛腰酸軟無力形容枯瘦各症服此藥特別神效身體壯健房事快樂補血生精藥性和平男女老幼可服能補腎扶陽開胃健脾增加飲食強壯身體萬試萬靈今特提出一萬盒作爲贈送之品以昭效力而便推廣 定價每盒大洋一元五角兩盒買半打八元五毛贈一打

代理贈送處 奉天日站三盛德 公主嶺三盛德 恒濟堂 大連萊秦藥房 遼陽 錦縣 四平街 安東 開原 營口 千金寨 ……

大贈送總發行 哈爾濱道外中十五道街 二多藥房

婦科三寶

紅緞子仙膏 調經養血丸 帶藥暖宮丹

宣但爲滿洲蘇紙婦女所信服 即日本朝鮮婦女界亦咸喜購用 其神效之藥於此可見一般

本藥爲鹿胎參茸等品製劑在南北滿行銷數十年頗蒙各仕界女歡迎日鮮中俄各內地皆不惜千里來函郵購日收此項謝函無算按滿洲本爲茸鹿胎之產地就近購辦配製故貨眞價廉

紅緞子仙膏治經血不調赤白帶下行經腹痛血色不正子宮寒冷腰疼腿疼不孕小產經閉枯乾血癆症面黃飢瘦少食難眠頭暈氣短咳嗽積聚痞塊如患血少經閉用帶藥數日將病塊化下多年瘀滯痞塊即消內服調經養血丸能調經養血開淤順氣凡婦女百病無不藥到病除百發百中紅緞子仙膏定價大貼國幣四元中貼二元加料每貼六元帶藥暖宮丹一付一元(調經養血丸)定價一料國幣四元

△注意持報購紅緞子仙膏者均照定價減收一半即加料者每貼實收國幣三元大貼者二元中貼者一元另外奉送暖宮丹一付

總發行哈爾濱道外十五道街 金勃先藥房啓

婦科三寶紅緞子仙膏代理處列下

奉天鼓樓西金城大藥房 奉天大成藥房 奉天震泰報館 奉天恒濟堂 安東瑞祥 大連華泰 公主嶺三合 四平街天德 開原義和 遼陽義和 千金寨德泰 …… 安東中富街東益堂 ……

東三省總發行哈爾濱道外十五道街 金勃先藥房

男性的豪華頹廢是由女性媚誘的

讀上期笳嘯論文後作此

（吳寒青）

讀笳嘯君。『女性的虛榮墮落都是男子促成的』以後有下面的一段探討。現代有一部份女性。的確是沉浸在虛榮驕侈的迷霧裏。而且這種虛榮驕侈是表示女子的墮落是表示女子的被玩弄。是表示女子的被蹂躪。笳嘯君在這裡。指出女子的墮落。是由于男子的『享樂心理』與『物質引誘』固然有些事實的根據。然而。這只是女子的虛榮墮落與男子的享樂浪漫的兩種社會現象的互相影響。並不是女子虛榮墮落的根本原因！

只有找到女子虛榮墮落的眞正原因。才能『對病下藥』從根本上剷除了這惡劣的現象笳嘯君認爲『男子的享樂心』與『男子物質的誘惑』便是促成女子虛榮墮落的原因。因此提出要男子。『不要太浪漫』『不要太享樂』以圖：到女子虛榮墮落的減殺與減絕！但是我們要反問。男子的浪漫享樂。是可以自由過止的嗎？男子的窮奢極慾是偶然而無原因的嗎？口頭的希望男子不浪漫不享樂能得到圓滿結果嗎。這些問題。只要我們略加思索。必然會得到一個否定的答覆。據此說來則女性的虛榮墮落。將永無減絕的日子。女子將永遠屈服於男子的玩弄與蹂躪之下！然而這樣的結論是錯誤的。這錯誤出發點。便在於沒有找到女子虛榮墮落的眞正原因。

那麽。女性虛榮墮落的根本原因。究竟是什麼呢？是資本主義社會制度發展中一種必然的惡之結果。資產階級極力破壞封建的舊禮教思想。把女子從殘酷的三從四德與片面貞操中解放出來。雖然算是革命的但是他們空口主張婦女解放。空口主張男女平等空口主張自由戀愛與結婚自主。而不切實的從經濟上給女子以與男子平等的權利。不從社會制度上實際促進女子經濟文化等的解放以使女子逐漸養成與男子同樣的能力。因此女子在社會仍然是結在被支配的附屬地位。同時資產階級的男子。藉着他們脫離生產領域的寄生蟲生活程度的增大。愈加其浪漫豪華與窮奢極慾！所謂『醉酒婦人』的生活成上他們的人生觀一時漲漫到整個的社會！他們運用着偉大的金錢權威。無形中支配了女子。肆意的玩弄着女子。把女子完全當作娛樂品與洩慾器。一意一想的決定了女子的命運！女子在經濟上沒有獨立地位與保障。決定了文化程度與能力的低落。舊禮教雖已失掉支配她們的力量但是因爲經濟制度的不良仍然決定了她們依賴的心理。遂不得不低首下心。甘作男子的玩物。不得不濃粧艷抹以圖博取男子的歡心所謂女子的虛榮墮落。便成了社會上的風氣！但是我們必須明白指出。這並不是女子的自甘墮落。實是資本主義的罪惡社會制度的必然結果！

明白的說來女子的虛榮墮落與男子的顛廢浪漫都是社會現象的表面事實。彼此間是可以說互相影響的但並不是彼此的根本原因。假使說女子的虛榮墮落是男子的享樂浪漫所促成未始不可說男子的豪華頹廢是由於女子狐媚妖艷的引誘。社會上已有很多的人在罵女子爲『禍水』『妖狐』。因此我們說女子的虛榮墮落之原因。不是男子的享樂與物質的誘耀同樣的男子的顛廢狂醉也不是由於女子的狐媚妖艷！其根本原因是資本主義社會制度下必然的結果！是由於資本主義社會中有一部分脫離生產領域的人過着窮奢極慾的生活。是由於資本主義社會不從經濟上文化上主張並實行男女平等！

最後。必須提醒讀者。極端驕侈淫佚的所謂摩登女性！只是整個女性中的一小部分。大部分的婦女並不都是這樣虛榮墮落的！或者說程度上有很大的差別。

編者附言

吳寒青君。來函言與笳嘯讀者等。作友誼的探討。故將原稿激烈言辭刪除。以免彼此誤會。促成漫罵筆戰。此後各抒己見的討論文藝則可。涉及批評人的處件。恕不收受。

妻的生活

（續）（郝讓先）

（二）消費方面

她雖然是一個青春少婦。但她天性並不浮華。一切修飾東西。非到萬不得已的時候。是絕不能購買的。化粧品除了常用的胰子和面城而外。從沒有見她張羅買過什麼香水精。購過什麼玉容油。穿的方面。僅用布類。有一次。在下想給她買幾尺伏綢換換褂子。竟遭她搶白了幾句。說在下心太浮華鞋是她自己做的。襪子雖屬購買。但也非得壞至不可補綴的地方是不能換新的。花用方面。她也力求節儉。她說『居家過日子。非得日所盈才行』又說『有錢不置三年閒』金錢若是進了她手。而不作她手中之因者那眞是少見的事。

（三）育兒方面

她的育兒方法。雖然守舊。但是很能加小心。也其對於孩子們的衣服上主張寬大。飲食上主張有定時。身體上主張常常洗浴。在下每每好給孩子們買些零嘴。她總是極端反對。她說『孩子們零嘴吃慣了。能養成一種好花錢的惡習慣而且對於消化上也每感不良。那是愛她嗎？』她常常令孩子們歡笑。常常使孩子們接受太陽光她說。『孩子們不可任便叫他哭。因爲哭能致病。最好逗他常笑。使他精神上愉快。他們自然就欣欣向榮了。』

（四）交際方面

她的交際。談不到現代婦女的交際。她的交際範圍。也不過是東隣西舍罷了。她的對待隣舍。是主張互助的。是主張屈己待人的。所以隣居中要有用她幫忙。或用她東西的時候她是很熱躬盡瘁的去幹。什麼心愛的東西。也都捨得。尤其是對於隣居的孩子們。特別向他們要好。有了美味的東西。她任可自己不吃。也要餽贈他們。使他們見她和他們自己的慈祥母親一樣。

拉雜地寫了這些。句不成句詞不成詞。多麼使讀者諸位討厭！好在都是事實。也算說的下去。總之我的妻是勤儉的。是和善的。惟有思想上守舊一點罷了。

十一十五寫於黑由八小

婦女週刊

歡迎投稿

一失足成千古恨

請認淸戀愛眞諦

（維祺女士）

自從『婦女解放』的論調高唱以來。什麼社交公開呀！男女同學呀！『都鬧得不亦樂乎』凡此種種運動的好現像吾未始不表示贊同之意。我不過在這個當兒。還有一種感想。即對於女子『戀愛問題』是也『人非草木孰能無情』。那末戀愛就發生了。但見我們要曉得所謂情的。是最神聖！高尙！清尙！寶貴的東西。我曾起了一個疑問。以爲『現在的世界上究竟誰配得用眞情。非作神聖的自由戀愛？唉……』社交公開了。男女同學了。於是人類的西性就一天天的接近起來了。假如男女共同在一塊辦事。那們兩方面自不免發生『情感』情感就是『戀愛』的導線－媒介。情由戀漸漸的融洽起來『戀愛心』也就根着『油然而生』了！然而戀愛關係於人生的『幸福』重大得很我們要討論這個問題。非把高度審美』的眼光做標準不可…因爲從前的女子。伏處在深閨裡。非蛙般的見識。豆子般的眼光。她們平時所接見的。除了幾個親族兄弟外。簡直沒有別的人了。現在的女學生眼光自然比從前來得遠大了。可是也有『聰明耕。稀懂一時』的因爲她們祗知道表面的觀察和一時的情感。她們以爲那人服飾漂亮舉止活潑。言語溫和。使不知不覺的就『五體投地』拜服到廿四分。不問他的性情怎樣。學識怎樣。人格和家世怎樣。就貿然發生『戀愛』關係。因一時的戀愛草草結婚的也有失身敗名的也有。結果則『日久生厭』『五分鐘熱度』過了。起初以爲美滿的。如意的。後來却成了一個反比例。有自由結婚於是也有自由離婚。有私訂婚約。於是也有背盟負約。欲求幸福。反受痛苦。推其原因。那一個不是眼孔太淺！俗語說得好。當局者迷傍觀者淸。唉！青年的女同胞們呀？你們當這解放伊始的時代。千萬要把眼力放得足呀－別要被那『自是心非』『衣冠禽獸』的人把纏情假義來利用。上了他們的當呢你們要小心啊！『一失足成千古恨。再回首己百年身』吾願你們三復斯言。

我寫定了這篇文。特要聲明一下。就是我並非說『戀愛』是一律罪惡！不正當的請諸們不要誤會。吾乃有鑑於一般可憐的女同胞們。爲了戀愛』所迷。弄得『事後追悔』的很多呢〇唉！『往者不可諫來者猶可追』這是我作這篇的是思。

舊社會下的婦女

（裘鵬）

時代是不住的在前進着。社會也一天革新一天。但一部份的人是前進了。另有一部份人却仍還落後着。譬如故鄉紹興。就是一個頂守舊的故城。近年來隨着時代的潮流。雖也革新了許多。但如鄉間及市內一般頑固家庭中。却仍還充滿着舊社會的封建勢力！

現在我單說那裡的婦女吧。她們拘守着舊禮教下的習慣和風俗。大都沒有進學校讀書的父母把生女兒當作一件不幸的事。抱着『將來總是別家人』。『女生外向』那一類心理。從不給她好教養。即或有錢的人家。也有學校看作罪惡之地似的。不給女兒去讀書。萬一女兒實在求學心切。那也只請個一知半解的女先生或老先生來家裡教課。只要聽見書聲音馬上就得丟下書廻避的。這樣在根深蒂固的舊社會的禮教的鐵蹄下。女孩們就像一個犯人似的。被看管得非常嚴厲。甚至有終日不許出閨房一步的。平日做母親所教訓她的。不外什麼『三從四德』常常還把自己從前做媳婦時代所遭受到的種種爲不懂做媳婦規矩被公婆妯娌們虐待的痛苦告訴女兒。要女兒在娘家先就養成一個馴善勤儉的媳婦的典型。事實上這確是需要的。到出嫁。（當然是說嫁進一家樣頑固的舊家庭）婆婆實在是個威嚴的人物。新媳婦比什麼都難做。吃穿。用。樣樣都得落人後。做却什麼事都必趕上前。在這樣一種忍苦耐勞的情形下。慢慢的便也就習慣的養成了個一勤儉的婦人。許多人家。丈夫在外做事。賺來的錢可以積蓄。家裡婆媳等的生活。就由婆媳自己操勞自給。她們所做的工作。市內最普遍的是貼錫箔紙。就是把錫片貼到紙上去。這工作非常容易。報酬又極微差不多貼好一張紙。只有一文錢。但她們整天不停的做着。每日也得有二三角錢的進益。他如刺繡。紡織。也都是她們的專長。（至於鄉間婦女。除幫了男子從事農作外。還有養魚做酒等副業）。普通人家。她們的衣食用度也非常儉樸。平常沒有客人。她們是不上市去買菜的。因爲家裏總常備着一些乾菜醃菜等。她們不剪髮（很多還是把長長的頭髮像烏蛇似的盤在頭上）。不趨時髦不出去遊玩。自然不需要用錢。至於衣服。紹興舊家女子在出嫁時。都由娘家先給她做好幾箱各色各樣四季的衣服。隨裝奩嫁來（據說有錢的人家要做到十幾箱連素衣都全是足供新娘一生世穿的更不需要添置了。這樣。拿了雖然是微小的進展。來維持她們像樣的生活。都已掉掉有餘了。

自然。要打破了舊社會的一切封建勢力。纔能解放出這些被陳腐封閉着的婦女！但同時。我們別忘了保留她們一點固有的美德！那就是『勤儉』。

胭脂和粉

（漫灰）

被稱爲現代的女性的。胭脂香粉。是必需的。

嘴唇點得像破了皮出血。顴骨上像凝了血。面上罩了個粉殼似的。但是。醜形的人罷。胭脂。粉不惟裝不成仙樣的美也許。因了裝飾。連原有的一些樸素味都掩沒了。

小時候。讀唐詩中的。『虢國夫人承主恩。平明騎馬入宮門。猶恐胭脂汚顏色。淡掃蛾眉朝至尊』。一時。有些不很了了。現在想起。這原來是描寫虢國夫人的實俏。因爲她原有動人的姿容。也許搽上胭脂。香粉反被遮掩了。

人的美醜是有客觀的事實在並不因裝飾而有了不起的變更。可是女性。彷彿大多有些忘情不了脂粉。還要假裝下。脂粉。若不單指女性用的。物說。假飾。在現社會是很盛行的。

實際樂式的自誇。拉些名人作序。明明並不是了不起的作家。而攏，很大的架子。明明東抄。西襲。而誇出了創作義明等。這種都像是搽了脂粉的粉殼。實際是張醜得不堪的妖怪。在所謂文壇上。實在不缺實例。無論在那派中。也許這樣一裝飾。向讀者丟了幾個眼角。有時很易被誘惑的罷。學會吞人的本領。最先須刪去他的脂粉假飾。才能發現眞的美。其實對一切事倘能這樣做。也不至長吃虧。否則。將粉後的深滿殺的醜。會慌得你難睡的！

冬季中煤毒的預防和救急法

（程瀚章）

光陰荏苒。轉瞬又是冬季了在人口密集的上海。到了冬季往往有煤球悶死貧民的新聞。登載在報紙上。差不多是一種年常舊規。近來不但在貧民窰中有種事情發生。並且在中上等的人家。也有時會發生同樣的不幸。這倒不能怪煤球的製造者。却要怪衞生常識的不普及。不能事前設法預防的緣故

他們中毒的人家。大都是用沒有煤囪的煤球爐的。要知煤球——木炭，烟煤等都是一樣的——在燃燒的時候。發生數種氣體。其中有一種叫做氧化炭的。毒性最烈。這種氣體。吸到了肺內。能立刻進入血液中和血中的血色素結合。使他失去正當的生理功用。（搬運氧氣排除組織內產生廢物的功用）結果。人體的組織內積滿不少的毒質。於是毒素侵害呼吸機能和神經系統。致意識昏迷呼吸停頓。俗稱悶死。

避免中煤毒。全在預防。預防的方法。宜將煤球爐廢棄不用。或裝以烟囪。逃出屋外。使燃燒時發生的毒氣排出到外面。如必不得已。不能裝烟囪的。至少要等爐內煤球燒到通紅之後搬進屋內。又不可在屋內添加新煤球。同時每半小時要暢開窗戶一次。使毒氣排出。

不幸而遇到中煤毒的時候。應當立刻把病人的衣服解鬆。把窗戶暢開。使新鮮空氣流入屋內。最好將病人抬到屋外。施行人工呼吸法。一方面請醫師注射强心針或其他處置。到病人蘇醒之後。給以少許勃蘭地酒等興奮劑。

物必先腐而虫生

女性的墮落乃自己造成

（王寶珠）

笳嘯君的大作已經是數見不鮮了。文筆流麗。理論充足。眞是使人欽佩。尤其是上期在婦女週刊發表的那篇文字。更是聳人聽聞。並且把男子的罪惡描得淋漓盡致。在那裡極力的替女子呼寃。說什麽因爲男子的享樂太甚。所以促成了女子的虛榮墮落。並且假使我們不太浪漫。太享樂。自然便減少了她們的驕侈虛榮的病態了等等的言詞。嘯君站在男子的立場上。替她們盡力的洗刷。也可以說是掩飾。得到一部分女子。一般墮落的女子的同情仰慕。當然是無疑的。但是太武斷了吧！太牽強了吧！太有點主觀吧！

在這開始的地方。我先介紹我自己。我是一個十七歲的學生。學問上當然是談不到。尤其是這繁雜的婦女問題。更沒有討論的資格了。我也知道見解幼稚。太有點自不量力。但是爲了內心的驅使。理智的鼓動。終於毅然決然的貢獻一點意見。我也不是駁笳嘯君的理論。更不敢確信自己的理由。最後我在靜聆社會人士的判斷和批評。

我現在大膽的說一句吧！拿我幼稚的眼光來看。敢確定說女子的虛榮墮落都是男人促成的。是不正當的理由。因爲你只就片面的觀察。以爲男子用種種方法去誘惑。當然意志薄弱的女人。就因而墮落了。但是你再看看全體。察察事實爲什麽女人甘受男子的引誘呢？

本來男子女子同是最高動物的人類。心理的要求是一樣的男人想坐汽車。住高樓。女子也想作汽車。住高樓。實在的確實那樣。但是第一要知道權利義務是相對而生的。因爲男子盡了努心或努力的義務。所以才享受種種權利。女子只想享權利。不想盡義務。但是結果就壞了。就墮落了。這能怨到男子嗎？或者說。男子在古昔時代用了種種力量。戰勝了女子。取得社會的地位。女性漸漸的被壓廹在家庭的狹窄範圍內。渡着沒有趣味的陰暗生活。所以不能盡力社會。這正是暴露出女人的弱點。我現在問一句。在最古以前女子爲什麼不努力戰勝男子取得社會上的地位呢？實在的她們沒有那樣能力。所以只好屈伏了。成了男子治外女子治內幾千年來的古董。激烈的說一點。本來女子應當那樣啊！但是現在女子們既然覺悟了。在高唱着男女平等。實行解放。那麽就應當盡個人的責任嗎？爲什麼只是趨重於奢侈？拿着旁人的金錢盡力揮霍。還在說女子的虛榮墮落是男子促成的。這眞是從那裡說起！

女子們啊！你們不是因爲心理的要求。想和男子同享權力嗎？那麽就努力同男子競爭吧！假使你犧牲色相。或其他不正當的方法。而達到享樂的目的。那就是虛榮心最大的表現就叫做墮落啊！

『物必先腐而後虫生之』。因爲她們的自甘墮落。所以才讓男子看不起。才造成他們誘惑的機會。所以我大膽疾呼。女子的虛榮墮落是男性促成的這句話靠不住的啊！我也看見一些女人。宅物質精神享受都很圓滿。但是她墮落了。墮落得不可收拾。我又知道了。有些女子無論如何也是想墮落的。

或者又說。現在中國沒有負責盡忠於婦女。眞的解放工作使命的人大概都成了始亂終棄的現象。並且有事實在。還很普通呢？請問怎樣去幫助她們解放！至於始亂終棄的現象。我敢下斷言。廿世紀的現在是太少了。恐怕女子遺棄男子的倒不少吧！並且僱用女招待等…作男子引誘的理由。這更是不對的了。本來女招待是職業的一種。就是有不要臉的男性去用方法誘惑。但是墮落。不墮落。不在個人嗎？淸者自淸濁者自濁啊！

但是究竟爲什麽女子要『落呢？簡單的說一句。就是社會不良。女子的知識缺乏。能力薄弱。

在大家的方面應當改造社會在女子本身說。應當極力的自拔。去求豐富的知識。充足的能力。賢妻良母是不合時代潮流了。何妨在社會上和男子們奮鬥一下。也盡盡爲人的責任有了相當的成績。男子們還能輕視你們嗎？況且他們減少了女子的虛榮墮落。而許的婦女眞正可欽的地方。是能勤勉男子。要知道有虛榮心就是墮落的原子。

至於『醉酒婦人』。和『今朝有酒今朝醉不管明朝是和非』摩登詩的心理。固然必須鏟除但是這枯苦的人生也必須有相當的調劑。調劑的方法。就是享樂。但決不能成促成女子墮落最大理由。既然明白『食色性也』！就不用說了。終了在補充一句。女子的虛榮墮落都是由女子本身自己造成的。也就是沒有充分的智識所致。

我現在要結束了。自己很覺得矛盾。拉雜。我既不偏袒男子。也不攻擊女性。只是在客觀的地位。說上幾句。末了我請笳嘯君。和女士們原諒唐突。

毛髮之治療

我們人間之皮膚。或特別之場所。除手之裡足之裏不生毛外。其餘有毛是常態。此中以頭等非常顯著。

無毛症或限於身體之部分。有不發生者。此於男子亦有。女子方面最多。男子無毛症是內分泌之機能障害。發育不良女子則爲內分泌之關係或遺傳有關係。現在學者研究此者尚不多見。無一定之學說。此點今後研究將有多數譯本。治療法終以ホルモン內服。注射。光線療法。其他舉行。比較的有効果期待的是紫外線之照射。此種對患者之大多數治療成績。有比普通之髮濃厚之實例。但相當期間－半個年或一個年。須有繼續治療之條件。又年齡與治療之効果亦有關。廿歲前後此從事以後大概困難

醫學博士北川湜氏談

長篇小說

地角

（續）吉屋信子著 笳嘯試譯

（二十一）

直子流淚了。

自己姐弟小的時候在叔父家中居住。叔父母都很好的愛護着自己姐弟。及自己們長大了。又變了性子。並不能算是叔父的無理啊第一自己反抗叔父的意志。實怨的與浩二戀愛第二綠違逆的從女學校往東京來。第三麟一逃出本地的師範學校也來到東京使叔父失望的三個姐弟均集在異母弟的浩二的家里。叔父的生氣。不是沒有理由的－直子思忖着。

『怎末。東京的晚上很有興趣的吧』

隆吉的這話是最愿意聽優美的答話。

『並不思覺出如何有趣的呵。但』

『是呵。新夫婦在二三年之間是很好的以後就沒有興趣了呵。這就處處厭惡了。你這般說法。是時時感覺金錢的不自由吧。所以也就沒有去處了。眞沒有呵』

隆吉表示了這般的口吻。較以前零碎的說着。吃着煙捲。

『如何的勞苦。對于綠與麟一得怎么賜給他們幸福呢。但』

直子對于叔父全關妻的心思。熟思的着。

『但而。好呵。麟一不是今年便能從中學畢業了么。安心吧。他是男子。中學畢業。足能自己勞働生活了』

隆吉萬事皆知的說。

麟一從中學畢業就算停止上進。這是叔父的心思。然而自己們的方針。還是欲麟長久的在學讀書啊－

『叔父。麟一也是一個弟弟。如何。若不升進大學是不行的呵。』

隆吉在火爐邊敲着煙管。

『什麼。這不要悲哀。麟一是個男子。也像我似的。就好了』

直子波動着胸部。叔父的心理是不欲麟再入上級學校的如此綠等與我們夫說了希望相背的困難着不能容納。于是很心傷的

『麟一從學校出來。那處作事也均行。在浩二的會社里也行呵。』

隆吉持着極相差的見意。直子回答着。

『是。麟一此間還有畢業式呢。現在家里念着書呢－』

直子抖顫的如此思付着說。

（二十二）

『這樣不行。是最不適當。第一他是在青年的時代什麼不能作的悠遊歲月是錯誤的基礎呵。趕快的同叔父往宇都宮去吧。那地的商業銀行。我能直接送入。麟也是銀行員了…與菓子店的職業就相差了』

隆吉得意的露出好氣色說。

直子。明白了叔父對麟一的意見。現在與自己們的希望越差異了。直子沉思的回答不出什麼。

『綠怎末樣了。還是不變的帶着近視眼鏡高唱女子教育論吧。變成了異邦的老婆子了。已逐如此年齡尚嚇着自行車……哈哈哈哈』

叔父戲謔的說着。

『呵。帶來的土產還忘了。但這是秀對于浩二的義氣』

隆吉說着打開了提包拿出兩個紙包。

『叔父。都是親戚。對于土產物請不要無法的分配』

直子說着對于土產的話。

『什麼。這土產原是カウス釦子是秀說的拿點什麼給浩二』

隆吉打開紙的小箱。內里放着騰價的カウス釦子。

『作的太好了』

直子像隆吉那樣的懸心的氣色說。

『是呵。那是很好的。這還有－應是什麼呢。是紺給麟的放些錢什麼的』

又拿出一個紙包看見有錢在內。

『麟一也是喜歡的。在中學念書的時候。買了一個皮質的錢包。現在大槪還使用著呢－－我看一看』

直子看着這個錢包。表面是漆皮的裡是黑漆漆的。與實品無異的手做的東西呵。

（未完）

高希聖女士曾割肉奉親

高希聖女士之文章。屢載本報。茲倒女士不但精於學。且篤於孝。左列一稿。即其割肉奉親一段事實。

本城大北關嚴家花園胡同住戶。高姓家有女名希聖。年近花信。尚未字人。曾執教於營口撫順師中。及奉天兵工學校現居家中。伊母年邁於今春身染時疫終日呻吟不已。延醫殆盡終未見效。該女侍奉於身傍今春三月二十一日夜間。乘家人不備將左臂之肉割下寸許。煎湯奉母伊母食後。即霍然而癒。該女者可謂巾幗中之至孝者矣。

奉天美專生關宗文投

病中

（孫雅琴女士）

窗前的菊花晚首含着微笑。
栖頂的雄雞昂頭吭聲報曉。
這幽雨的顏色和悠揚的雛詞。
刷濕了臟腑又洗刷了頭腦。
孱弱身驅扎掙坐起。
凝睇沉思屏着氣息。
一封桃色的信封。
寫着端秀的字跡－
形影相隨的伴侶。
報告甜美的消息。
伊在婚期中快樂滿意。
末尾一行小字
令人撲朔迷離！
至今還在記憶。
芸妹。
這個另弱女。
悲哀而冷寂。
時代落伍的人兒慚愧無地。
憐念的厚意呵怎敢擔承？
我只有默默虔誠的禱告。
和他跳出這惡的社會裡！

棄婦日記

（石玉）

▲十一月九日

由戀愛而結婚。由結婚而離婚。進一個故事的全部。從在愛羅家的茶舞會中相識起。到今天從律師事務所辦完離婚手續爲止。統共只會十月零三天。在這十個月零三天之中。一切生活。包含着味覺上所感受的一切滋味。而除了熱戀及初婚的那二個月。其餘的一切時間中。上帝知道。是未有甜蜜的成分。而更其是最近的三個月中。嘗到的。儘是些苦的。辣的。酸的。離了婚。離婚原來也不過是那麼一回事。就不過感覺得有一些無可述的空虛而已。

▲十一月十日

昨天喝了那麼的一杯苦酒。當時倒也不覺得這一回子事。含有怎麼大的刺激性。可是因了昨夜的失眠。引起了前塵的回憶。倒不自禁地淌了半夜淚說甚麼女子解放。還不過男子用以欺騙女子的工具罷了。無疑的。這個世界上。儘有數不清的女子。同我遭遇着同樣的不幸。向愛情不專的丈夫。追求解放。而應了戀愛哲學家所說的。『戀愛的墳墓。是結婚』的定律

（未完）

體育

腿的擺動引起戀愛 得妻復失妻
奴爾米之運動外史
長跑機器

『長跑機器』是一個綽號，這綽號是奴爾米的奴爾米是長途賽跑名將任何人都知道他保持了全世界十分之七八的長途賽跑紀錄，是任何人不能打破的，他(時報會載過他的成功談)是一個英雄，一個可以向人驕傲的英雄。

『長跑機器』字面上，可以看出！他是一架機器，如同機器的動作一般的他的腳的擺動，就是他所以得到這個綽號的由來，每次他撤開他機器的腿，一步一步，一步一步，平均，輕鬆着賽跑，而且，末後竟如同添了油的機輪一般，更一步緊一步地跑了，偉大喲！人心裡想，

『偉大喲！可愛喲！』我心想着，我心裏愛上了他』，這是他妻子在結婚時候說，總之，你可以知道他的腿的擺動，竟能引起了女人的心裡的神秘的愛戀，

他和他夫人結婚了，結婚的原因，是，他夫，愛他的腳的擺動，愛他的光榮的名譽，愛他光榮的勝利，他呢？愛一個愛他的女人，愛一些產業。在上屆歐林匹克大會開幕時候，他夫人和他喜氣洋洋地參加去了，爲了一人業餘的問題，他被大會否決參加了他祇在大會看台上，帶着了一些微笑的面容看着他的憂鬱的心裡認爲是不痛快的比賽，他失望了！歐林匹克大會結束了，不幸的事情也開始了，他的夫人因爲了，

一、他太過溫柔，
二、才能有限，
三、不能得入會的光榮，

向他提出了離婚的要求，並且聲明她自己是繼續地愛戀着他的，

一個丈夫因爲了太過溫柔會失掉丈夫的資格是多麼的凄慘啊…奴爾米夫人的聲明竟是如此解答着；

『他是太過溫柔了 溫柔的使你有些不相信他就是你丈夫，自己祇是覺得他彷彿就是一頭貓，或者一個僕奴，—這是多麼的令人感到了乏興啊！』

啊！丈夫的性情是應該剛强的，我相信，

奴爾米終於因爲了這三條原因，他丈夫地位動搖了，他接受了他夫人的要求，在法院懊喪地辦了離婚的手續，而獨自一個人低頭走了。

遇見我時候，頹然地憤然！旣是業餘資格是發生問題了，那我就放棄了吧！我走，我到法國去，和『拉度美』作一個比賽吧，這樣子我可以有一筆豐裕的現款的收入，同時我早就想和他見一個高低了咳！揮着帽子，終於，他運用他機器輪一般的腿，走開了！

新京蹴球團 被邀來連 作滿日交歡戰

【大連】滿鐵蹴球部，爲使滿日蹴球界之交歡計，曾召請全新京之蹴球界健將，於二十六日午前七時，率同來連，即日午前十一時及午後三時，於大連運動場內，與市內各蹴球團，作友誼之比賽，市內日本諸蹴球界，對之頗表歡迎云、

毽子(續)

『八大』裡的慣與鞋頭相連叫『姜太公釣魚』慣與相連叫『高人矮人』繩與『八大』裡的招相連叫『呂布揸戟』用膝一頂，以拳承之叫『尼姑上山』以鞋頭承之叫『尼姑下山』，其他的『八大』『八小』差不多都可以相連但沒有特別名目，

四、踢毽子比賽的方法

踢毽子比賽的方法大約分爲後列三種，

(一)出師(出師的意思就是我出你學，此種比賽，將參加的人分爲兩組或兩組以上，每組一人或數人，先由一組『出師』，譬如有四人，分爲兩組，甲組一人出『慣』三隻，一人出『跪三只』，乙組一人須照樣做出，如其中一人一樣也學不上其他一人須一人繼學二人的師，如學得上，則甲組再向乙組供煙（供煙即方法和規條見後面）如學不上，則由乙組供煙供烟後，由乙組出師給甲組學，若分爲數組，先由甲組出師，其他各組輪流學，祇要其中有一組能夠學上，甲組須向各組供煙，供煙後重新出師，如各組全學不上，則由乙組供煙，供煙後，由乙組出師，照上方法而丙組，而丁組，至末一組則重輪回甲組，每組人數並不須一定相等，總以技術的高下來判定多少，(未完)

体育福音

東洋唯一屋內滑冰場 已在隣都出現

【東京】應運而生之各期運動時節的東洋惟一之各期運屋內滑水場，竟在東京芝浦名實的出現，已於二十六日舉行開場典禮，定由今日開始公開的試滑，經營者爲朝日製氷冷藏會社，需時六個月之日限，卅萬圓之工費，始得完成，建築面積，約達千坪（六畝）滑走面積寬二十五米長六十米，約四百七十五坪，（二畝半）足有國際歐林比克滑氷場之寬大，比諸赤阪山王、新宿布袋屋等，逾其二倍以上，爲一能容一千五百人之大廳舍、內部更有男女脫衣室，預備室，專用室，洗臉室，化粧室，喫茶店等，應有盡有之完善設備，除雪上滑走比賽外，其他全日本及明治神宮滑氷比賽，已決定明春於此舉行，營業時間，自午前十時至午后十時，滑氷票價每小時五角，滑氷鞋不限時間，每備用一回一圓二角，並發賣回數票及定期票，當於舉行開場典禮，閉幕後，即有東京旅居歐美外僑，對東京之水上曲棍擊球比賽大會，入場參觀票價，每人一角，實爲帝都體育界之理想的貢獻也，

縣職中及二中 球隊友誼賽

【熊岳城】邑內縣立第二中學，體育久占全縣優等，月之念六日 同蓋平縣立職業中學，作球類友誼賽，結果二中全勝，職中頗抱沮喪，茲將此賽結果列下，排球結果三比一二中勝，籃球結果五七比一七、二中勝，

網球賽甫畢 繼行自由車速賽

【鎮江】江蘇省立鎮江民衆公共體育場，前日舉行之公開網球賽，現已全部結束，又定於本月二十六日下午一時，舉行第二屆自由車競速比賽，其路途係由敎育廳門前出發，向西經中山路，過大市口，中山橋，上省句路，過牌灣，至七里店爲止，將號證交與裁判員，後即循原路折回，至大市口，向南轉入中正路，直達體育場大門前終點，其比賽車輛，由賽員自備，車上不得有發動機，或其他足以助速之器物，在出發前並須經過正式檢驗，合格後由體育場給與小旗一面，縛於車前，始得乘用，中途不得更換，至報名日期，則自十五日起，迄二十四日下午五時止，逾期概不通融補報，鎮地頗多自由車能手，預料此番競賽成績上定有良好收穫也，

經濟欄

粮運頓減
蓋有運費改國幣說 貨主多緩發之所致

【新京】値此特產上市之期，新京車站本月上旬，每日平均爲百四十五車，中旬每日爲百六十五車，各線中旬之輸送狀況，滿鐵線爲七〇一六四噸，四洮線爲一〇、七三七噸，北滿，四八五十七噸，京圖線，九，四二八噸，共計一三八，八七六噸，最高爲二十日之十六三〇九噸，最低爲十一日之一二，九四〇噸，迨入於下旬遽見減少，尤以最近爲然，其原因係由於市上流佈運費將改國幣之說，貨主遂即延期，裝發似待拉賓線，來月即能開通之期，故現在將不見有何等進展云，

法領事請禁冒牌麵粉

【哈爾濱】駐哈法國總領事館，本年夏間，因本埠各大雜貨商店，發現冒充該國商場出品之化粧品，當即函請前特區警察管理處，飭由本埠道裡外兩商會切實查禁，勿予販賣，以重商標，曾誌本報，現在該總領事館，又查出市內商店，有私自仿造該國布羅加爾公司出品之藍鵝牌麵粉，在哈市膽干禁例，當由該領事館，派員會同哈爾濱警察廳，實地調查獲得確實證據，依法辦理，除由察廳刑事科辦理外，乃由該總領事，致聞函哈爾濱特別市道外商會，請轉知各商，切勿再行仿造，及爲之售賣，否則一經查出，定依法律解決，除沒收其貨物外，並須加以極嚴之處罰，道外商會准函後，已通知各商號一體查照，略謂，准駐哈法國總領事館函開，近查本埠有若干商家，私自仿造法國布羅加爾公司之藍鵝牌麵粉，曾由本館報告哈爾濱警察廳，派員會同檢查，當獲得正據甚多，現已送交刑事科辦理，不久將再向法院起訴，且該公司，亦有駐哈之代理人，其姓名爲達羅維赤，係白俄人也，故特專函奉請貴會，通知各商，關於此項麵粉，本爲私售仿造，及爲之售賣，否則一經查明，定依法律解再，爾時不獨沒收其貨物，並須加以極嚴之處罰，而重商標等因，查此事關係商標權利，除分傳外，即應通告各商，一體查照，萬勿私自仿造，及私人售賣，以免被查出後，受懲罰之損失云，

公主嶺利達公司已解散

公主嶺舊官銀號系之利達公司，係久營粮棧業，惟事變之後，歸於中央銀行管轄，視爲附帶事業而經營之，然而其後該行之方針，不得作特產品之交易，故於本年六月，將其所有特產物之全部，處置終了，爾來已歸休業，近各地之該公司業，經亞細亞毛皮會社收買，公主嶺之營業，遂停業於本月十六日，已將經理以下各職員解僱，該公司貸與農民之借款，尙有十四萬圓之鉅，今後該欵將由中央銀行清理云，

在北滿特產市場 蘇聯商社活躍中

【齊齊哈爾】據國際運輸公司支店接到消息，蘇聯貿易公社（愛克斯波特里列夫）自十月末至十一月之間，在北鐵東部

運歐豆又起障碍 荷蘭限制飼粮進口

頃據駐荷蘭藤公使來電報告，荷蘭政府，於二十三日之官報中公佈如下，

▲本年十一月一日起，至來年四月末，至亘六個月間，限制家畜飼料之輸入，實施比例制限制度，該六個月份總輸入量，即不得超過由前年七月一日起至本年六月末止之十成，

此項命令，業於廿日公佈，

綫，若手命令之實現，對由日本輸入之滿洲豆餅，誠一大打擊，滿洲豆餅於千九百三十二年中爲九，九〇〇，〇〇〇公斤，千九百三十三年上半期爲七，三二〇，〇〇〇公斤，今旣遭限制輸入，可能之量爲四，四三〇，〇〇〇公斤，較諸今年上半期直減少四成云、

此項收買大豆，所收買豆數已判明者計爲五百五十六車，九千一百七十四公噸，其價地均以每甫特哈洋六角二分乃至九分成交，即就各地分誌如下，

▲烏吉密河，自十月二十五日至十一月三日，一五四車，每甫特哈洋六角六乃至八分

▲一面坡 自十月廿五日至十一月三日，一三五車，每甫特哈六角乃至六角九分，

▲葦沙河，自十月廿六日至十一月三日，一〇車，每甫特哈六角三分乃至四分

▲牙不刀自十月廿六日至十一月三日，一五車，每甫特哈六角二分乃至四分

▲石頭河子自十月廿六日至十一月三日，二四車，每甫特哈六角二分

▲海林 自十月三十一日至十一月二日，八五車，每甫特哈六角三分乃至四分

▲牡丹江，自十月二十五日至十一月二日一三三車，每甫特哈六角三乃至六分再開以十一月歲埠船上交貨之大豆五千公噸，每公噸七十三圓，於十一月九日，貿易公社成立交易，又與瓦薩爾特以同上條件但三千公噸，每噸七十六圓成立交易云，

中國進煤 年多一年

【上海訊】中國國煤救濟委員會，鑒於外煤在華傾銷，年甚一年，呈請實業部徵求外煤傾銷稅，而中央方面亦鑒於外煤輸入激增，影響國煤銷場至鉅，故決定在京召集財政外交鐵道，交通，實業等部代表，舉行會議，共商救濟辦法，本埠國煤救濟委員會屆時將派員前往列席，至關於外煤傾銷情形，茲據記者探悉如次，

日煤在華傾銷自民國十一年於玆年甚一年，尤以民國十五年爲最甚民國十五年外煤進口總數爲二、九九三、一三三一噸，內日煤爲二、三五五、一九一噸，佔全數十分之八日煤價値低賤故，一般煤商，大批購進分銷於長江流域及華北各埠影響於華煤之銷售，至爲重大，自九一八及一二八戰事發生後，日煤銷路因大受打擊，乃更變其傾銷方法，以賤價及放賬出售，一般煤商趨之若鶩，致日煤已全恢復戰前狀態，自財政部修改稅則後，外煤入口稅率自零九八稅率增至一、九稅率後，日煤入口數里，稍行低減，至其他安南之輸入，亦年見增加不已，

美日滙反騰63仙

【紐約電】廿八日在紐約之外國滙兌市場之弗幣，英美滙開價爲五弗七仙，即較上日收市跌三仙二分之一，惟其後因接復興金融公司發表，收買金融價漲昂之消息，滙價遂呈軟調對法對日均示漲昂日本之美日滙爲三十一弗二，較上日漲六十三仙，惟市勢繫施，

萊莉水 紫蘭水

潤支 固髮 袪風 養血 淸香爽滑 辟除頭氣 洒用少許 馨香撲鼻

各處均有代售

廣生行告白

廣生行有限公司啓

奉天鐘樓南
營口東大街
哈爾濱正陽大街

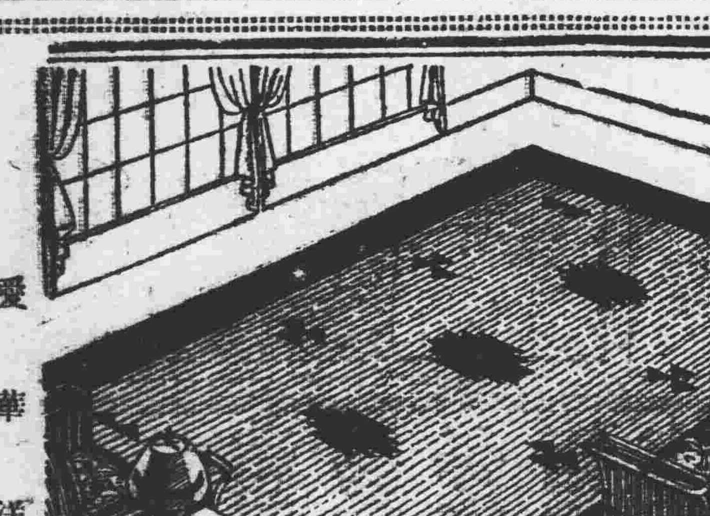

絨氈 寢台 俱 羽毛褥墊 窗簾 室內裝飾俱全

愛華洋行
奉天青葉町
電話日三一三二一番

哈佛司
振動不感錶

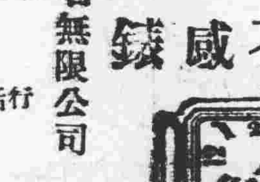

樣式新奇 機器堅固 走時準確 定價低廉

合名無限公司 森洋行

奉天春日町八番地　日長二〇三一・三七二二
大連連鎖商店街銀座通　長四一三二一・四一三二
新京中央通四八番地　長三八七三番
遼陽幸町一〇六番地　一〇九番

本行電話 分行電話 出張所電話

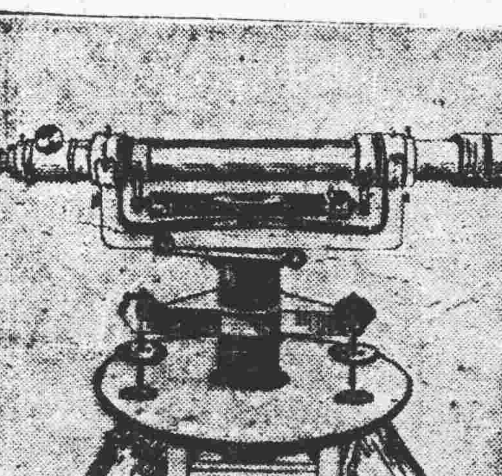

測量 製圖 機械器具一切
製作 修理 販賣

東京 玉屋商店 滿洲總代理店
奉天若松町三十二番地
水上洋行奉天支店
電話二三一一番

日本紙 西洋紙 文具 販賣開始

如蒙各位來店賜顧竭誠歡迎

日本紙 西洋紙 文具
奉天加茂町十一番地
大同印刷所
電話日二三五一番

止痛靈藥 活絡精

專治止痛靈藥

活絡精

此活絡精已經歐美各國大醫之實驗蒙推讚，爲最近發明之止痛靈藥，其效覺神速而顯著，能有心曠神怡之妙、

主治病症

腦筋痛、偏頭痛、頭暈、顏面神經痛、風濕骨痛、各種骨節痛、宿醉、暈船暈車、齒痛、感冒、

服法 請病者照說明書注意服用勿誤。

定價 六包入 大洋八角

招募各埠代理店倘有希望者請來函接洽爲荷

滿鮮總經理處 日本橋藥局
大連市信濃町四四
電話八三六二番
振替大連四四九七番

戶籍生 分發各村服務

【西安】縣長戴中藩氏，以拔本塞源肅淸胡匪之政策，非從調查戶口辦理連坐入手，決不能收安大之實効，此以之故特令全縣境六十四村，每村送戶籍生一人，加以考試，合格者訓練兩個星期，分發各村辦理戶籍在案，近將戶籍訓練完竣，已分發各村，專辦調查戶口事項云。

奉令呈送名勝照片

【西安】縣公署奉奉天省公署訓令，奉新京民政部令開，將凡各縣境所有名勝、古蹟，均須攝成照片呈送，以備存查等因，西安縣東郭龍首山，係業赫東城，今復闢作西安公園，臨爲縣境名勝，更有古蹟之可考，經縣公署攝成照片，呈送省署轉呈鑒核云。

教育會研究國歌

【西安】奉天省敎育會西安分會會長戚德慧，副會長管廷輪，以滿洲國成立將逾二載，國基業固，人民歌幸，其最要者則爲國歌，欲使各校深知國歌之意義，必須先令各學校擔任敎授國歌之敎員，加每研究務期澈底明瞭，然後敎授學生方能正確，刻正擬召集各敎授人員，研究國歌，辦法如左，前者經奉天省情報處，令發縣署宣撫委員會，新式留聲機唱盤若干片，內有鄭國務總理講演王道政，各人演唱國歌，字眼音正，堪作模範，茲經縣敎育會向縣宣撫委員會借其留聲機唱片，以俾各敎員模仿研究後，再行敎授學生云。

自衛團購買鞋帽

【西安】全縣自衛團總練長韓閣崚，以該處團丁六十四人均係自全境六十四村中抽編者，所負任務應在全境游擊剿匪，當此天氣嚴寒之時，騎兵團丁若無溫暖之鞋帽，實難負游擊任務，特呈請縣公署照准從各村中集欵若干，經總練長，晉省購置各團丁之鞋帽，以資應用云。

縣署通知車牌辦法

【西安】縣公署財務局，因今歲所領之車牌，五套以上者甚多，闢以三四套車牌變通，放釘於車戶，以補其缺，前因耕山大車運粮，行至西豐縣境天德泉鎮，因轅馬匹數與車牌不符，致有警士李某扣留車牌之事，財務張局長有鑑及此特將變通車牌之辦法，簽呈縣公署，函知東豐伊通西豐各縣公署分知各警察署，如遇西安縣大車過境時，查驗車牌，倘有五套以上馬匹與車牌不符，藉知係變通辦法，以免發生誤會云。

汽車公司請備案

【西安】本縣前任財務局長鈉宗海，以西安縣至奉天以及吉林交通雖云便利，但至西豐及西五站伊通各處尚無火車，欲以上各處便利行人，特擬設立汽車公司，以汽車運載客人，大者由處爲西豐，東豐伊通各縣，小者則爲以上各縣之較大區鎮，到下正向縣署呈請，組設大北汽車公司，購置汽車若干輛，向以上各縣縣，行駛汽車以利行人，此種營業須請准，奉天實業廳許可，亦能有効云。

張視學視查各校

【西安】縣視學王文彬前奉敎育廳令，調充爲西豐縣視學所遺西安縣視學，以錦縣視學張恒，爾接充，已送誌本報，張視學員於前日已到差視事矣張視學以西安縣所各學校爲男師，中校，縣立一二三四五，第二小學附設女師校，其餘則爲市立第一二兩校，尤有魏氏私立小學，共爲九個學校，張視學刻正挨校視查，以重職務云。

擴充民衆館收効

【西安】本縣民衆敎育館，經敎育局長余鎮長王永恩，極力擴充修理，閱書室，添置小說報紙等項後，而一般民衆日漸增加，其閱書看報聽講者較前激增，民衆館每日人民愈爲收効逾大，社會敎育前途頗多樂觀云。

奉令呈繳 縣署照片

【西安】縣公署奉奉天省公署訓令，奉新京民政部令開，將各縣公署佔用之房屋，在未改組前，房屋式樣如何，改組後修理如何攝照數片，呈報以備彙轉等因，戴縣長奉令後，已飭庶務員徐永淸，遵令攝照房產相片，趕速呈報，以憑彙轉云。

縣署改組完竣

【西安】縣公署奉省公署訓令改組，其大致情形，業已就緒，除將擬定各科局股之重要人員，請省長加委外，經戴縣長將，科，局，股，職掌事務訓令分割，其接交之辦法如左

(一)總務科應移交內務局者，區村制卷宗，村長副任免卷宗村行政卷宗，財政監察委員會卷宗，村預決算券宗，道路橋梁河川各卷宗，積穀卷宗，本縣賑災卷宗，水利卷宗，韓人種稻等事，移民卷宗，普通賑恤卷宗，簡租卷宗，狩獵卷宗水量觀測卷宗，以上由第一二股分別交行政股接收，農工商團體卷宗，農工商事務卷宗，以獎勵棉業等，電氣事業卷宗關于苗圃卷宗，植樹卷宗，林業卷宗，市場卷宗，礦務卷宗農會基金卷宗，農民救濟卷宗以上由第一二股分別交實業股接收，(二)總務科應移交警務局者，自衛團卷宗，剿匪卷宗以前不交亦可，關於警察人員任免調動卷宗，以前不交亦可警團撫恤卷宗，已結者不交，以上由第一股交警務股接收，外縣友各團體募捐卷宗，公共團體卷宗，已結者不交，以上由第一二股分別交保安股接收，清鄉卷宗，收集調查爲片卷宗，以上由，清鄉，第一股，分別交司法股接收，(三)總務科應移交敎育局者，關於敎育一切卷宗，已結者不交，以上由第一股交學務股接收，寺廟古蹟卷宗，宗敎卷宗，敎化團體卷宗，各卷宗，以上由第一股交禮敎股接收，(四)總務科應移交財務局者，田賦卷宗，及其附屬一切，契稅卷宗，以上在元年以前，已結者不交，國稅加罰卷宗，除現章應移交外，其已結者不交，各項雜收入卷宗官產等類，已結者不交，春耕貸款卷宗，農貸貸款卷宗，以上由第二股分別交，征收，理財，兩股接收，(五)財務局應移交總務科者，各項支出卷宗，已結者不交，預決算卷宗，已結者不交現款，以上由財務局交會計股接收，(六)庶務會計兩股應分離者，各項支出卷宗附簿計，現款，預決算卷宗，將各項表冊，以上應歸會計股，購置修繕各券宗，已結者不交，物品，以上應歸庶務股，七警務局應移交辦務居者，農工團体卷宗，以上交實業股接收，八治安維持委員會券宗，暫交情報處，九各局應交總務科者，各項傢具物品，以上由庶務股接收，十前列各項券宗，除有特殊情形者外，應以元年以後未辦者爲限，十一移交手續，應由原交各股開列清單二份，由接收各股點收後，互相蓋章分別保存備查，十二前列各項券宗，如有遺漏者得隨時陸續交接或調閱之以上辦法各科局股正在預備交接中云。

無線電王過連情形

【大連】無線電王馬爾哥尼侯夫妻自渡滿後，於奉天方面，頗蒙官民之歡迎，今爲遠遊中津計，於二十八日，途至大連，擬拜訪旅大兩市之官民，故夫婦於午前七時四十分抵連驛時官民齊出歡迎，降車後，偕同滿鐵副總裁，御外事課長代理，御影池民政署長，小川市民，以及官民等歡迎之中，由小川市長令媛壽子年十五歲，捧呈花束於夫人夫人面現喜狀，兩相握手，直乘汽車投楊於大和旅館，少息片刻，後一行同乘汽車，於午前十一時半，由市內起身，赴旅順，出席午餐會，途旅由關東廳高用囑託之嚮導，遍觀於大道路中之風景，宴會畢，同登旅順著名之白玉山頂，繼又參拜納骨祠，參觀博物館，至午後三時，返回大連，投於星個浦之大和旅館云。

不慎失足幾致斃命

【海城】西門裏圓覺寺衚衕因地近城牆，陽光得照，故各染房，咸藉診牆晒布，茲於本月廿六日，午前十時，有某號染匠王某，正往還於城牆之上，錘釘掛布之間，一時失足跌於城下，因跌處砌石積疊，蘇草重叠，致將腦部跌傷，鮮血如注，後經同事，舁至某醫院調治，聞倘無性命之危云。

迷信難除蟒仙示威

【海城】邑西二十里小嘴頭村，蟒仙廟，威靈顯赫，素爲附近各村所信崇，於事變後，胡匪猖獗，各村恐自衛不週，故各村紛紛建鉄向該廟祈禱，焚香許願，迄今各村，獲得蟒仙默佑，高枕無憂，因經濟支但絀，致將唱戲事宜，置於雲外日昨村黨金紫臣，獨乘馬車赴城，中途似有人推，致跌下車而傷足部，同時村會林稭失火一班人謂蟒仙示威，擬於明春決行演戲酬神云。

祝融光顧楊姓秫稭

【海城】城南四里許，東南園子村於本月廿六日，午後(十二時許)，楊姓家年積秫稭垛，約有八百捆，不悉因何引燃，竟騰飛火片，紅光燭天，當經該楊家查知，鳴鑼村街，呼喊求救，一時間鄰左街右，群來撲救，桶水高噴，鈎鈀遍撲，燃及二刻，始被撲滅，柴盡成灰，所幸無幾失，惟所堪慶幸安者，即該柴垛雖被火焚，未能聯燃他垜，遭演意石云。

呂教員克盡厥職

【海城】邑西小嘴頭，村立學校教員呂政强，少年英俊，聰穎過人，對於學生，諄諄可親，對於教授，指導精細，於發育上，亦盡善盡美，故村中雖婦人孺子，俱有口皆碑云。

警察署驅逐野犬

【營口】本埠新市街，日本警察署，近鑒境內，時有野犬傷人情事，殊有礙治安，特訂於十二月二日起，至廿五日止對於境內野犬，施行驅逐，凡商戶畜犬者，須至警署，請領犬牌，由署註冊，畜犬者姓氏及住所等，以備發生傷人事件時，便於查考云。

小曾副參事赴昌代理

【營口】本縣公署副參事官小曾根盛彥氏，昨奉省令，略謂昌圖縣參事官，因事出缺，遺缺暫委營縣副參事代理等情小根氏當即準備一切，前赴昌圖視事，約一月便可返來云云。

全縣匪氣已慶肅清

【錦西】據全縣警察各署，及各村團長村長彙報，今秋所屬各地方，並未發生匪人綁搶案件，即攔路行劫者亦並無之錦西向稱匪區，現已道不拾遺可見王道政治之下，皆樂土矣

消防隊宣傳防火

【營口】將本埠日本警察署，及滿鐵消防隊，近鑒時屆嚴冬商民咸架設蠟爐，烟鹵突出戶外，甚易釀成火災，爲未雨綢繆計，於昨特舉行，防火宣傳消防氣車，散放防火傳單，警署保安係，並派員至各商戶查驗，煖爐烟鹵之處置，有無不當之處，藉以喚起市民之注意云。

江本少佐死後哀榮

【遼源】駐遼源日本警備騎兵隊隊長江本少佐，因於日前在瞻榆縣管界，剿除大股胡匪二百餘名，該少佐勇往直前，奮不顧身，以致該少佐及隊兵等計八名當場陣亡，茲於月之廿六號午後四點三十分，該少佐靈柩及隊兵等靈柩，由瞻榆運到遼源，在站台燒香，至午後五點上，後即往奉安所移靈念經燒香，準告別式，後齊往火葬場送行，廿七號午前九點收拾遺骨，自午後一點開始告別式，是日滿各機關各團體所送挽聯，花圈，祭品等，甚夥日方有關東軍司令官代表，並有茂木旅團長由洮來遼躬親弔祭，其他婦領事滿鐵所長民會長等，滿方有彭司令陳縣長，富永參事官地方法院長，檢察總長警務財務教育等局長，以及商農併各界人士不下數百餘人前往致祭，外有双山瞻榆代表等亦均與祭，由是觀之，足見該少佐生前保國衛民，死後傳得萬民哀悼，該少佐雖死猶有榮焉。

人死財亡 朱寡婦窖金無着

【錦縣】邑三道衙門朱清氏孀居十餘年，即無子息，又無近親，而財產頗餘自給，又自奉儉省，一方豆腐分五餐食之，遂積金有現大洋千元，事變時曾私自埋藏以避形跡，乃朱寡婦於月之廿一日，偶吐白沫而死，死後其族親等，按室地各處檢驗，用鋤挖，苦無蹤着落蓋其埋藏時係出一人之手，他人不及知也，今僅知其埋如許巨金，欲得而不能，殊恨事也說者有謂，此金已走，或則留待禍者云。

三區張村長營私

【錦縣】縣城北三區三屯村長張德山，於去季奉修縣道，由外村補助該管副村范家屯車工資一百卅五元，私自動用，以致村民怨恨頗有煩言，乃將出事收熱之民車經友事發下應還該村車價又二百四十餘元，於價動欵之張村長，又復私吞短予村民之價款，而農民攤派花銷竟達每日地大洋八元之多一日地打五石糧者，已去四分之一矣，而農民何能不窮？

馮縣長獎勵種棉

【錦縣】縣長馮廣民據棉花指導員芹澤常一，批定大同二年度，縣內擴張種棉計劃，(一)以鐵路兩旁五百米內種棉者獎勵之，(二)村鄉圍五百米地中種棉者獎勵之，上二者可以請領棉子，於大同三年三月貸與，至本年十二月末照本價還，似此獎勵生產發展農家經濟，實關至要，特令各村十二月廿日前，將請領書彙報來署云。

治安會會議完竣

【長嶺】治安維持會委員暨路安平，縣開官，某縣長，對治安工作不遺餘力，招集各機關首領及聯百什家長會議，恐其不了解之議，復又張貼布告，持治安倘有重要工作數項應即施行宣傳，茲將布告照錄如下查本會奉令成立迄今數月所有各種設施業經次第實行對於維持治安尚有重要工作數項應即迅速進行，當即召集各機關委員，及各區，署長，百十家長會議表決從速辦理茲將議決欵項，開列於後，除令行外，合亟布告，全縣人民，一体遵照切實奉行，萬勿觀望，致罹法網，自貼伊咸當要，切切此布計開長嶺縣居民，屢受匪擾，若不急謀預防撲滅，何日肅淸人民何安，委員長前日閱進，會見荒蕪村落，所存空廠房舍砲台，當即拆平，以免胡匪盤居抵抗，即有人暫住，抑或零星孤村小屯，亦應拆除併入大屯，免匪住足藏身，易於捕獲，肅淸匪患指日可待也。

瀋水醫壇

來稿無句點或逾二百字不錄

讀者問病

大主筆先生偉鑒，敬者自貴報開闢醫壇以來，誠病者之福已，濟世之寶筏也，敬現年十九歲，業遼源，於十一歲夏季，患汗眼病，彼時因痛癢難已，輒以手擦拭，纏綿月餘，始告全愈，不意愈後，雙目染成悲忽展閉之病，今歲尤甚，每一上火，雙目中作疼，雖屢醫治，終未奏效，是故懇請大主筆先生，勿以文陋見棄，代爲登諸報端，並望海內諸大國手，不吝珠玉，惠賜良方，以除宿疾，則感激無窮矣，此請撰安

敝朱錦章拜啓

答顧裕文君（朱西園）

裕文君鑒，閱悉閣下之恙，得自食不對心，引起怒氣，結於胸中，移時又食，食停於胃即爲肝鬱剋脾，脾虛不能運化胃食，故閱數日，而心胃搘悶也，嗣今天寒，心口及小腹復犯作痛，腹脹如鼓，似有寒氣串痛，如臥熱處，腹痛稍舒，惟小腹內左側似有肉卵一塊，形如桃核，鄙閱審近狀，貴證得屬肝經無疑，蓋左屬肝，肝證則氣滯則血凝，緣血隨氣行也，至喜熱惡凉，實因得凉則氣內收，愈行痛甚，得熱則氣外達，內覺寬鬆則痛減，大概如是，惟未認脈及詳細狀態，雖能立方，恐難痊效，今擬疏肝理脾化瘀行氣止痛消滿之方，服用如何，或將形證詳細述明，痛脹時間，二便若何，飲食多寡，夜眠體格，是否平常，以備重修方劑，照奉不悞藥方列下，大伏那六錢青陳皮四錢貝殼三錢香附四錢柴胡二錢雲苓四錢砂仁二錢紫朴三錢川楝二錢桃紅三錢文朮三錢土虫錢炙草二錢姜棗引各三枚水煎服

答姜渭賢君（苗秀新）

閱君自十六歲時，任司賬之職，蓋體力未充，腦力未成之時，思慮過度，終日埋伏案頭孜孜筆硯賬本間，毫無運動，且與日光間隔，最易陷於肺結核之感染者也，近日既甚感痛苦，急宜請假靜養，擇一靜僻處，空氣清鮮，多受日光，每餐須擇營養價高者當之，飯後則服消化劑，(健胃散)，夜間宜定時就寢，善事睡眠，晝間則時常出外散步，但不宜過勞且須防備感冒，精神散亂，不得安眠時，服鎮靜劑可也，答自瀋大西邊門外大吉米藥店

遞律彼岸電氣留聲機
新界之大王

八球「司珠黑德灣音」編入成套 金二六五圓
七球「同」編入成套 金二五〇圓
五球「巴利米金德得」編入成套 金二〇〇圓
…其他無線電話受信機各種—著名無線電話商店均有出售

付配線圖 贈呈型錄 郵劵四錢

遞律彼岸受信機製造元
山中無線電氣製作所
奉天出張所 加茂町五番地

營業品目
一 賣藥、化學藥品、成藥、工業藥品、硫酸、硝酸、鹽酸、衛生材料、硫黃、硝石、揮發油、酒精
一 各染料等發售、其他酒花、蒸溜水、純硫酸
一 各軟膏類 各片藥製造販賣

藥種貿易商 山岸十全堂
奉天浪速通八番 電話二五五二番

破傷風 痳疹 特效藥
井筒
奉天日站市場正門通

新發明田口式

招牌之大革命
自動電光招牌
奉天浪速通
總批發
合名會社 藤田洋行
(1)

無上上品

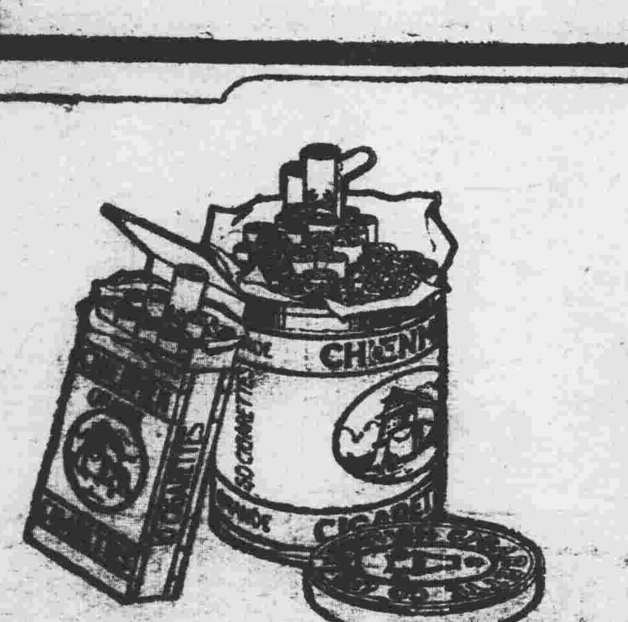

大前門 香烟

滿洲國大同三年官版憲書現已經
滿洲國實業部編纂（鄭總理題名）
協和會出版精印發行
每憲書一本付帶遊戲大觀一册計兩本爲一份外贈美麗年畫一張內容豐富新頴奇妙各種備載完全價格尤特別從廉以資普用遠近商賈有欲售者幸祈速來採備勿失此良好機會也現由天德信商店經售函商面洽均所歡迎特此報佈

奉天
城內鼓樓北 天德信商店
小西門裡翰墨軒 德和義書局
城內鼓樓南 德和興書局

救濟工商 貸欵之進行

【吉林】省公署總務廳爲救濟工商、擬將春耕貸餘存欵四百萬元、貸放本省工商應用、以資救濟一節、已經三浦總務廳長、在新京與民政財政實業三部幷中央銀行各關係方面、接洽妥協、擬於十二月間開始放貸、大致辦法貸戶須用連環保、幷備具土地或房產之相當押品、以符手續云、

教育會頒發徽章

【蓋平】教育會長遲旭東、近爲謀教界同人親睦上與他界有所區別起見、特製菱形徽章頒發各職教員佩帶、該章銀質地用燒藍嵌以教字、旁嵌蓋平兩字、每枚收價洋一元、現已實行發放、並經呈請教育當局備案云、

杉浦高法院長來吉

【吉林】關東廳高等法院院長杉浦氏於廿七日下午二時半由新京到吉、下榻總領事館、廿八日歷訪省公署、并吉林高等法院、考察法政事宜、預定在吉留二日去

東升義漏稅被罰

【蓋平】邑內縣西東升義外櫃某、昨因收買某種繭絲、一時事忙、未經呈報稅局、竟被高稽查覺見、謂該號有容心漏稅嫌疑、當即將該外櫃某、傳局問訊、並按照稅章罰辦云、

劉旅長殲滅 近畿股匪

【吉林】駐農安陸軍騎兵第一旅旅長劉玉昆氏、以久擾農安扶餘及新京附近之股匪混天球、天榮等、頑宜肅清、特率隊馳剿、頃於長春縣北界號子河、跟踪追擊、至農安九區土關地方圍剿、接仗八時、將該股匪首等廿餘名、悉數殲滅、是役傷之官兵十四名、劉旅長已率隊凱歌回農安原防、

嗎啡鬼相繼凍斃

【克山】本埠地雖處偏僻、惟自齊克呼海路線開始以來、市面頗具繁興之概、凡百營業無所不有、即嗎啡館一項、不知凡幾、以致素有嗎啡癮者、不特比比皆是、其間雖經官府掃逐、與以自新之路、而彼等甘罹此鬼域者、頗不乏人、近來天氣日漸嚴寒以乞討過嗎啡癮、稍不充裕、即有凍斃之發見、日昨在蒲香街西北水泡邊、相繼凍斃者、竟達四人、慘狀之狀、實有令人可憫之感、但彼等不知自改、亦屬該然、俟經警務局查覺驗明後、遂即掩埋完云、

各機關歡宴 無電王夫婦

【大連】無電王馬爾哥尼夫婦來連後、除歷遊旅大兩市之風景、參觀古蹟外、到處飽受官民之招待、二十八日午後由民政署、遞信局、市役所商議會、以及滿日重要機籌備者於大和旅館內、開催歡迎大會七時半頃官民一同到場、馬氏夫婦就首席、餘皆各入定位、計在座者有左記諸氏、小川大連市長夫妻、林滿鐵總裁夫妻、御影池民政署長夫妻、日下關東廳內務局長、瓜谷商議副會頭、張大連市商會會長、初本大連稅關長、東西各商會長、杯酒交歡、至八時四十分頃、移座於閣室攝影、九時半後始行散會云、

縣長將下鄉驗查鄉道

【錦縣】馮縣長以各區土路派員督修、業將完竣、所竣之路、是否適用、須有躬蒞視察之必要、擬於日內抽隙親往戳驗云、

淫婦離婚另嫁

【彰武】本縣北一分署界、凭甸富兌子村、住戶孟慶文之妻張氏、年二十一歲、於上月間曾從其胞兄潛逃、被自衛團長趙山峰獲送回一節、已誌本報、現該孟慶文、以其旣不與己同心、異夢摟抱、而又有潛逃、不名譽之行爲、實難維持同居、現經中人、高景芳調處實行離異、該張氏已另嫁邑東古井子村、住戶楊雲波爲妻、身價洋一百五十元、此欵交與孟慶文作爲再娶之用云、

嗎啡客鬻妻過癮

【彰武】北門外住戶單全、家無恆產、又無正財之能、惟對於嗎啡特別嗜好、前曾屢將其兒媳賣淫、以維生活、其兒媳不從、計未能售、近被白癮之所迫、竟將其髮妻、現年三十七歲、出賣與邑北、三區小陸家窩堡、住戶劉金山爲妻、身價大洋五十元、現已人錢兩交矣、噫有白面嗜好者曷可不鑒諸、

詳查匪賊匿身窟 內外兩部警戒 沙河口署年末警戒策

【大連】沙河口警察署、因地處偏僻、且西達鄉村四方雜人咸集、其地不良之徒、易得匿身之處、故每年來金融吃緊之時、多演搶劫等案、況鄉間搶劫後、不易搜查犯人、近當年關在即、各署齊施年末之警戒網、而該管內之警戒、尤須重要於他署、同署警務係、數日來開會研究、企圖法網普及之結果、將署內警官分爲兩部、一謂市內警戒、一曰市外警戒、自十二月一日起、每十日間爲一期、共分四期、尤以夜間之警戒、倍重於白晝、致因市外交通不便、警戒員感有鞭長莫及之感、特備有三輪自動車數台、日夜往來不息、再以便衣密偵駐在於各關障、盤詰往行人、二十九日通令郊外各警察所、頒查戶口、各查戶口、實則密查匪賊之容處、現在準備皆定、來月一日、協同市內各署同時實行云、

關東廳對通關貨物 制定一取締法

【大連】關東廳保安課以爲滿洲國建立以來、大連與北滿間之貿易、益見發展、雜貨之向滿洲輸運、倍前增加、充當運輸之商業、辦理稅關事務、多感遺憾、但有欺瞞偸運、偸減諸貨物中匿藏鑛頭等項者、且關東廳對此通關商業向無單一之取締法、今應乎時勢之趨向、保安課特制單一之締法、保安課長、昨曾親自來連、於吾妻驛內、詳爲檢查、將以現有之缺點爲基礎、制定單一之取締法云、

吉國營汽車路綫

【吉林】吉省境內經交通部路政司施行之自動車國營路綫有四、(一)吉林新開、(二)農安新開、(三)敦化海林間、(四)哈爾濱同江間、除此綫於一月中開始運行外、其他三綫均於十二月中開始通車云、

警署佈告招領車輛

【延吉】警備第三旅七團二營、于日前赴八道溝一帶剿匪、擄獲牛馬車輛、自應招人認領、特于二十四日佈告、限于一星期內覓保認領、過期拍賣變價充賞云、

秋季療患施病人數

【大連】日本赤十字社大連支部、前因北地鼠疫猖獗、而當地又値時疫流行之期、本於普救衆大之念、且協助當局防疫計、曾於秋季中施行巡廻施療、派醫員於市外各鄉村療治病人、廣施藥材、今者各地皆被其澤、且亦遍及、故告一段落、聞本年施醫之成績、名稱良好、其醫滿日病人二千九十七名、捨藥者七千九百八十三名、受醫之病人中、患病之種類、及人數如下、▲胃腸病六三五名、▲皮膚病六二八名、▲眼目病四〇五極▲呼吸不善病三六三名、▲外傷及其他雜病七六名、

一月以來離婚案 竟達三十一件 滿人離婚案空前紀錄

【大連】年來離婚事件、伴同時勢之轉移、逐見增多、據大連地方法院之調查、民事部中、自一月以來、辦理之民事案、共三十八件、就中離婚案三十二件、按各月發生數誌下、一月三件、二月二件、三月二件、五月二件、六月二件九月二件八月一件十一月一件、七月七件十月六件四月四件、總計三十二件中、日本人九件、餘之二十三件、皆爲滿人、實爲空前之紀錄云、

大連署擴充 各係均煥然一新

【大連】大連署前、因附設於大連地方法院之一處、故其室內恒感○窄、且地方多事、時有不便之遺憾、自地方法院遷移後、該署另修二層之廳舍、如署長室警務係高等係出版檢閱事務所以及新聞記者係等全皆遷移樓下、則分置衛生係司法係保安係及關於警備等辦公室、出版物檢閱事務所、近因事務忙繁、特設一電話、於是各得其所、署內煥然一新云、

農務會改選

【克山】農務會每屆三年改選一次、前於本月十七日上午十二時、假商務會地點奉行改選、有警長參事官與各法團及各學校職教員等、共計到場五十三人、被時除去法團外按投票手續先選正會長一人、次選副會長一人、再次選常務委員二人、評議員五人、茲將當選者姓氏列左、趙玉常選爲正會長、許鳴周當選爲副會長韓曉岩張葆宜爲常務委員、王俊廷劉成國王少泉、宋執中、劉福春爲評議員、除已函達各機關各法團知照外、刻正雙方辦理接交中云、

拾金不昧誠不愧王道政治下之人民

【興城】本邑爲興通地面、曾設梨園一處、自開演以來、行將兩月、園內二柱即餅貨床、頗獲厚利、不意於本月二十三日晚、因一時疏忽、致將錢不翼而飛、遍覓無踪、而小綹早將錢包携帶縣署後胡同劉姓門洞內、正用鐵鉗毀鎖之際、適被杜翰三經此瞥見、然綹以爲失主尋至、驚惶遁、將錢包遺下、杜君因天色昏黑不辨何物、近前視之、乃一錢包、始知錯兒所爲、携之歸家、詢悉爲梨園二伙丟失、即時將錢送歸、失主親錢、喜出望外、查點內儲大洋陸拾餘元、分毫不少、尤爲感謝不已、而杜君竟能拾金不昧、可謂忠厚長者、今之古人也、

會村金融組合 減輕貸欵利率 鄉間金融年末益活動

【大連】關東州內各會村中之農民、自金融組合設立後、貸借欵項、頗稱便利、而鄉間金融、亦得以活動、即各沈衰之商家、亦得被接濟、因而復甦否、比比皆是、現在各金融組合、以爲年關在即、鄉民需錢孔急、爲謀四鄉皆被其澤、特實各項放欵、減輕便利率、刻已計劃完成、向關東廳請認可得當局之承認後、得當局之承認後、大連旅順皮口普蘭店各金融組合、決自十二月一日起一同實施、惟金州組合、因內部事務未畢、或延至來年初施行、如是迫於貸借不能之商民皆得活恩惠云、

二烈女力拒匪汚 老父得一槍二馬

【農安】白家屯住民孟奎五、日前由界外牽同妻女回家、行至後哈什地、在空店房內暫憇、忽來馬匪二名、一持大槍、一持木棒、因垂涎孟之長次二女貌美年青、意欲輪姦、當將孟之夫婦打逐門外、一匪拉二馬側候、一匪持槍威迫去衣、孟女急中生志、佯爲允諾、一女將匪槍彈謊到手、一女乘其假抱之際、即將匪摟腰抱住、孟見匪已赤手、當用木扁担亂打、匪見事不佳、忍痛逃去孟得匪一槍二馬、促其妻女速行、追至界裡、即不畏匪復仇云云、

教育會開會詳誌

【復縣】縣教育分會、前奉省教育總會令、爲推廣王道政治、普反學生新思想起見、令由本月二十六日午前九句鐘、在附屬地俱樂部、開催教育總會、並由奉天派來新視學、偕同一切是滿日各機關首領、及各學校職教員等、共三百餘人、所討論項目甚多、不便枚述一時車水馬龍、極稱盛況、並攝影紀念、至十二時散會云、

遼河將結氷 海口燈標已撤去

【營口】本埠航政局、近鑒嚴冬、遼河結氷期迫、輪船改航他埠、海口所置燈標、倘不撤去以防結氷後、被冰排擔毀、特於昨由遼鐵號、將牛口燈塔、及標識等、須由來埠修理、並另設黑色圓柱於該處云、

財局嚴查粮車捐牌

【營口】縣財務局查捐組、近察四鄉糧車柴車、來營售糧柴者、日漸躍躍、是否領有車牌、亟應詳查、以免滲漏、而裕稅收、於昨特派該組查捐員數人在各要街、從事調查云

哈紳張維中脫險歸來

【哈爾濱】濱江地方紳士張維中、自本年七月二十五日、由厚德福宴罷歸家、即被胡匪綁去、當時經過情形、已誌本報、張氏被綁之後、因某種原因、其家屬對於在匪穴之情形、及匪人勒贖經過、均請求新聞紙不肯向局外人有所告訴深知、中間雖由各報、略有記述、然皆略而不詳、致社會人等、於數月來、對於此案幾乎遺忘、昨由濱江某紳士言、人經被綁拘留匪穴、已達四個月之長期間張維中氏、業已逃出虎口、脫險歸來、張氏被難之後、精神上、內體上、雖不免感受痛苦、然於金錢上、則損失甚輕、據某紳士言、張氏之所以能不借大金錢安然脫險、歸來者、係因綁伊之股匪、近經官兵偵悉其所在地點、乃前往剿擊、胡匪於忙應敵之際、不暇顧及人票、匪等因官兵剿擊甚急、應戰不利、四散逃竄、看票之匪乃脅迫張氏、隨之逃走、張氏視此情況、乃向看票之匪以金錢、詭稱逃脫、請其趁機會、私行縱放、看票之匪、爲利所動、即照此辦、以擴業匪、故張氏遂得脫離虎口、安然歸來、聞共計僅費大洋二千餘元、是亦不幸中之大幸也云

傳染病院工人屋起火 二十八人葬火窟

【新京】新京競馬場隣接地現任新建築中之滿日傳染病院突於本月二十九日午前二時許長谷川組作業場之苦力住宿屋起火、時値朔風猛烈、致將該小屋全部焚燬、嗣由新京消防隊與城內消防隊赶到於午前四時設救滅、惟該室就寢工人有百零六人、除逃出外計燒死二十八名、據聞起火原因、係該室未設電燈、夜間均以洋蠟取光由燭火引燒門窗紙、或謂夜間炊爨之煤火而致釀成此種慘劇、現在首都警察廳詳細調查中云、

公學堂開學藝會

【金州】公學堂南金書院校長柳原勘次郎氏、已定月之廿八九兩日、在該校講堂開學藝會、已函邀各界首腦、滿日紳商、及生徒父兄等、來校觀覽、但生徒父兄、係廿八日、來賓係廿九日、成績頗爲良好、咸云教授有法云、

俄皮商被人狙擊

【新京】昨二十八日午後十時三十分許、附屬地日本橋通十四番地俄人毛皮商卡拉具宅內、突然發現一身着黑洋服身高五尺二三、狀似醉後之日人持手槍竟對該主人發槍、彈貫腹部、犯人即逃、新京警察署聞訊、在市內全張警網、嚴重

益合居險遭回祿

【海城】北門裡大街、益合居香油房、近因生意極佳、獲利頗豐、故奢有數千元之財產、茲於本月二十八日、又購妥西契約、設筵請客於本宅、搭爐延廚、近友皆至、杯盤交給、頗呈熱鬧、於下午三時許、始行席散客去、當日全家老幼張羅終日、已神疲力倦、略臥歇息、不料爐近板壁火烈燒燃、致烟盈滿屋、火光噴出、北鄰餅貨鋪內掌櫃、覩狀大驚、力喊有火、當時鄰街左右、聞聲齊至、傾水把爐、群力撲救、時及一刻、始行撲熄、結果僅燃漏木板二塊、損失極微、値此寒風怒吼、該火尚未釀成巨災、殊堪稱幸、但於歡樂聲中、飽受驚嚇、亦可謂不利云、

電局事務員克盡厥職

【海城】地方電話局事務員董三氏、自入局任職以來、均歷經有年、精心局務、辦理有方、每日午夜方眠、黎明即起、司理工程話務、不遺餘力行此商業發達、電話繁忙之時該局從未延誤於話務、由此足徵電務員之盡心、皆該員監導之功也、再會計員朱雪階、供職年久、經驗深宏、對於一切賬欵會計事宜、均經營井井有條、毫不紊亂、久爲上峯所倚重、經理劉冠英、和平待人、作事精詳、今歲應聘任職、則電業異常擴充、線路修理整齊、話機便利靈活、街鎭商民、莫不稱電話之進步、經理治理有道用人得當云、

召開市民大會

【農安】地區警備司令劉鐵民、日前在教育局大庭內、召集城鄉各區警察署長、自衛團團總、保董各鄉鄉甲等、並本邑紳商學警各法團等、首領約計二三百人、集聚一堂、首由劉縣長排定坐次、秩序井然、並經警察維持、人數雖衆、毫無喧嘩擁擠之情形、當由劉司令演說、謂本司令與劉縣長、關心民瘼、因近年匪患不息、備商民受其蹂躪、莫堪言狀、言念及此、痛恨交加、故召集大家開會、磋商澈底肅清匪患等辦法、首先清查戶口、當戶口章程、逐條講演、繼則遴選百十家長編十家聯坐、並將聯坐規則、當衆說明、復經縣長將興利除害有益地方各種情形諄諄講演、又繼續謂本司令爲恨匪患頻仍、以上所述各節、集必達到目的而後已、萬勿似嚮前陽奉陰違、敷衍了事、比如釀癰爲患、孰能免痛苦、大家鞠躬盡瘁、本司令及縣長勵勞安良之苦衷、期望各盡厥職、齊心努力、勿畏難、勿憚勞、認眞辦理清查戶口、要編十家聯坐、互相監視、庶匪患永清、咸享昇平之幸福云、

新民司法公署召開會議

【新民】本縣司法公署、監督審判官、李盛世、爲澄清吏治、整理訴訟、替人民謀幸福起見、於廿七日、召集各旅店執事人等、並新聞界、齊到該署會議室、於上午十一時開會李監督出席、對大家演說、謂今天請大家 敝人今天會議的宗旨、就是請大家幫助司法公署剷除一切弊病、而本署、自有權衡、但是形勢上的關係、社會日趨文明、人心日益險詐、敝人在法界、十有餘年、稍有經驗、在前清時代、重供不重證、追至現今、重證不重供、所有裁判案件、採取證據、不採取供、其中弊病叢生、僞證嘗見、甚或有因盛情難却、並心作僞、以致負屈者、致不能伸、本署明知、勢必採取證人裁判、但是負屈者、能以提出反證、亦必另行判決、但如有甲乙因證據不充足、訴請法官審判、必毫無辦法、但是法官能有責任心、勢必澈底根究、所以邀請大家、研究、痛除積弊、免除吏警招搖、今大家對我名譽、運動官司、一經發覺請將此人、扭送來署、必定依法究治、再有各旅店、作保務要詳細審查、不可忽略、對於訴訟人、詳細開導、不要調唆使、無端訴訟、經年累月、耗費金錢、所有寫狀代書、於訴訟人之事實、萬不要顚倒、總要心存道德、勿使偏私、於自己很有不利、再有旅店之中、有幾家不肖份子、我亦不說是誰、常有走動官署、藉端敲詐情事、望大家特別注意、有則改之、無則加勉、嚴查治外、先治內、今後由本署起、所有職員、除公務外、不准擅自到店招搖、使其奉公守法、實力賴之等語、散會云、

宣撫官蒞桓

【桓仁】奉天警備獨立守備隊宣撫官市原敏一行三人、於月之二十日到桓、下榻於縣農會、翌日假師範體育場、開市民大會講演滿洲建國之眞精神及王道政治、並散佈傳單多種、於二十二日赴二戶來一帶宣傳二十四日起程由興京清源回省云、

教育局登記各教員

【安東】本市教育局鄧局長蒞任伊始、首先按照廳令規定、登記全縣、在職之教員、業已實行在案、茲聞全縣、在職之教員、已次第登記終了、該局刻又公佈、繼續登記、不在職之教員、凡師中卒業者、均准報名登記、以便擇優錄用云、

警務局長易委訊

【安東】本市警務局、前次奉命改組之際、由警察廳長白銘鎮、兼任局長、以策警務之進行、茲聞白廳長、因公務繁冗、無暇兼顧、擬辭卸警務局長一席、風聞繼任局長、已內定海城縣、現任警務局長接云

一區太平村匪警

【安東】市北區太平村、於日前十七日、晚十二時許、突然闖入步匪七八名、分持大槍均操當地口音、由劉家園渡河先到李王祿家、搶去大洋二十元、並紅馬一匹、騾四頭、匪竄去時、並將劉某之長孫綁去行至老龍頭附近、被一區自衛團、將人票打下云、

省視學蒞安

【安東】奉天教育廳、現爲革新全省之學務、特派省視學分組出發、赴各方視察學務、茲聞東路巴視學、及加藤督學於日前二十六日蒞安、除參加教育總會外、並視察市內各學校、連日視察業已終了、定於廿八日、晚車去安云、

縣署測量氣候

【安東】本市縣公署孫縣長現爲測量氣候起見、特派本署技士李殿臣、赴省領取測量氣候之儀器、業已領到、設在縣署大門外之空地、定於十二月一日起、開始測量、本市之氣溫、逐日公佈、俾衆週知云、

警署指定堆雪地點

【安東】本市警察廳、現以節屆嚴冬、多雪之時、若坐市民、任便堆雪、不時妨礙交通且不雅觀、爰指定市內、堆雪之地點、計第三小學體操場外、永樂街二二十號內、沿江一帶、新安街分所轄內、及江堤外安橋分所轄內之○後溝、及江堤外一帶等處云、

李司令因公回安

【安東】駐鳳城縣兼地區警備司令、李壽山氏、現因辦理防務、爰由防區赴奉、晉謁司令、於二十六日、由防區乘汽車繞道至韓岸、便道回安下榻七道溝公館內、暫休息三二日、即便道赴奉云、

教育會開會盛況

【安東】本市教育會、前次奉令正式成立、爰於日前、二十六日上午、假座縣立第三小學校、舉行第一次成立總會、全縣各校職教員一致列席不下五百餘人、是日由上午九時開會、至下午四時散會、頗極一時之盛云、

八縣財政設講習會

【安東】本市縣公署、現奉省公署訓令內開、爲改善各縣新式簿記起見、定於十二月十五日起、至二十一日止、在安東縣、設置財政講習會、由省派講師二名、講習一切、參加本會之縣份、計安東、鳳城、寬甸、輯安、臨江、撫順、長白、撫松、等八縣、屆時各派專員、蒞安聽講云、

從新組織商農會

【阿城】二層甸子站、舊爲中東綫之小商埠、歷來駐紮護路軍、及特區警察派出所、阿城縣第五分署各機關、均已年久、惟商農會、向無正式組織、凡遇有事、各商按月値班、此次經阿城縣治安維持會、會長齋藤憲男、面諭地方商農各戶、赶緊組織商農會、及治安維持分會、維持地方之治安、於前幾日次第招集地方商農各戶開會選舉成立、已誌各戶之投票選舉、地方治安維持會、正會長以齋藤憲男得票最多爲正會長、關錫儉爲副、兼幹事長商務會蓋子英得票最多、選爲正會長、劉榮之爲副會長農務會以徐海峯得票最多、選爲正會長、李海爲副會長、業經佈告在案、均已到會、籌備一切、將來地方之商務、定有起色云、

五師附小組織童子軍

【東豐】本邑第五師範、附屬小學主任馮嗣卿氏、爲培養兒童智德、體三育、鍛練發展起見、於小學兒童內、選擇品學兼優、身體強健者、二十餘人、組織童子團、逐日照章練習、聞刻已成立、呈廳備案云、

省五師參觀者衆

【東豐】省立第五師範、自本季新任校長姜希尙到任以來、該校改革、煥然一新、各方進行、頗稱完善、深爲東豐各界所贊許、刻下本縣各校校長、組織參觀團到該校參觀、精資觀摩、西安縣教育會長齊屏參目趙端忱、亦特來參觀、並於二三日內、有西安師範參觀團二十餘名、特到東豐參觀、乃爲五師爲東豐最高學校、乃東北七縣教育中心、處在情況之進展、可爲各縣模範云云、

教育分會啓用鈐記

【松山】全省各縣教育會、會制分歧、向不一致、教育總會爲謀劃一制、及會務進行計、組織總會於省垣、其他各縣、均爲分會、會制貫施後、各縣遂本分會、組織章則而改組矣、會內施用鈐記、均由省總會頒發、本縣教育分會、日前接奉由省頒下、鈐記一顆、文曰「奉天省教育會錦縣分會之章」、會長鈐記、文曰「奉天省教育會錦縣分會會長之章」、該會接授後、已於十一月廿二日啓用矣、除呈報總會外、並函知各界知照云、

百貨低廉麵粉獨漲

【東豐】本邑自去歲匪患以來、因地方時局之影響、加以金融奇緊、是以百物昂貴、民不聊生、惟數月來、地方平靖、匪患肅清、地方情況、日趨興隆、而一般貨物、已均低落、然自昨日來、未悉何情、洋麵突然暴漲、每袋前售二元六角上下、而今則每袋售價達三元以上、且有續漲之模樣云、

嚴禁各糧商接糧車

【東豐】本邑每於秋冬之際、新糧上市之後、各家糧商、均僱有接車多人、以備易於收買、此乃本邑向有之惡習也、自縣民李思九呈請取締、業蒙縣署議決通過、曾誌前報、現已由縣署轉飭各商、實行禁止接車、如有故違、定行嚴懲不貸云、

治安會招集會議

【長嶺】治安維持會、恐村中鄉愚隱匿私槍、故二十號招集各村長到會會議、路團長當場因各照像館、開拍照槍照像片、均高抬市價、較平時增加一倍、與維持章則不敷、故當時平價每拍照一次繳價五角、不分包辦區域、凡持有像片者、即可添發槍照、不第會務得以進行、農民均感路團長平價之德云、

省五師將開學藝會

【東豐】本邑省立五師自姜校長到校以來、督同師生實力工作、實行勞作教育、以致成績斐然、人所共見、刻定於下月初、開一盛大學藝會、先行呈廳備案、現正籌辦、其學藝會所表演各項、如一學生講演會 二、成績展覽會 三新劇表演想屆時定有一番盛況云、

奸商違令被罰

【東豐】縣長徐應宸氏、因各種糧商打取糧樣、向無限度且僱拉車多人、以廣收買、人民不堪其苦、爲清積弊、而除民瘼起見、特行規定糧樣以三合爲限度、禁接車、曾誌前報、業經呈報佈告、周知在案、乃奸商故違、舊習難改、各商多有以身試法、據聞某商打糧樣未遵章程規定、擅行多挫、被縣查獲、罰國幣三十元、又某商不遵規定、尙羈押在案、似此處罰、以儆效尤、可爲各商利圖者戒、吾望各商引爲戒也、

新縣制已施行 縣署奉令改組

【松山】全國新縣制、業經編纂完竣、現已公佈施行、錦縣公署、前奉省令、飭按甲等縣、計一科四局制改組、分總務科科長一人、股長三人、科員七人、僱員十人、內務局科長一人、技士一人、股長二人科員五人、僱員八人、警務局科長一人、股長三人、科員九人、僱員十人、財務局科長一人、股長二人、科員八人、僱員十三人 教育局、科長一人、股長二人、視學一人科員三人僱員五人、全縣計九十八人、縣公署奉令後、馮縣長刻正着手、進行改組中、組織就緒、約在月終、致各部人選計定呈報後、方能施行云、

居間疏通

本欄投稿學具別名、然必須另具眞實姓名住址加蓋名章否則無論事實如何槪不揭載

回答之部

綏中縣教界一份子鑒頃閱本月二十四日盛京時報居間疏通質問之部質問敝局長委派教員任用私人一欄披閱之下不勝詫異查本年六月間敝局施行教員考試計共錄取甲乙丙三等教員六十名當於本學期開學伊始即令視學委員先由一二三區入手雷厲風行催促恢復原有村立學校遇有私塾則嚴行取締其不合格教員均經先後裁撤由局另委所有委任辦法係由考試前列者儘先委用除因人地相宜及各村自行聘用合格者不計外現已由局派出三十五名之多敝局有案可稽又有派出教員可証不容朦混先生所謂今年遠道跋涉來局應試已蒙錄取不遑迄尙賦閑如果屬實未免牢騷惟先生究竟是否自行被聘任教未得委任或實係始終賦閑未據聲明有案敝局而不得知但考查錄取各員仲試前列未能派出者實屬寥寥因該員等遠在他區爲免損失薪俸人地相宜起見擬由督學赴該區查辦時隨時酌派但此種辦法係經審查委員會公同議決並非敝局長以私見也謝敝局自施行教員甄別登以來秉公辦理按名次第派委不然何以甲乙等及兗試者已儘先任用而名列丙等者未能提前派出耶至所云各人私見不能加入是否任用私人由此足資証明現一二三區已辦理就緒正擬積極派員赴四五六各區從事查辦其所以遲遲之故因縣境學區遼濶敝局祗視學委員共二人查辦學務勢難周到致野有遺才殊深抱歉請少安勿躁一俟視學委員到境査有缺出必就近位置如尙自行來局接洽亦必設法維持決不負先生應試之苦衷也希即諒察是荷

綏中縣教育局長楊亦淳謹覆

新高飴

新高糖果 老幼均宜

新高香蕉糖

蕉蜜化糖 香味橫溢

新高牛奶糖

牛奶糖果 滿蒙第一

奉天市場正門前 宇治商店

有強健的女性始有光耀的滿洲！

其國力・建設均以婦女健康爲先決條件

健康使節──中將湯（ちゆうじやうたう）

CHUJOTO

中將湯是享女性健康之守護神之盛名、爲首屈一指之婦女良藥、既由漢方獨自之秘法、且走近世科學尖端之最新式方法、而調製者故經水不調子宮病血迷歇思迭里等之治療、與產前產後之調養上、得有可驚之効果、請諸姉妹一試即知言之不謬

治療上之主効

子宮病 歇思迭里（血迷）帶疾、月經不調、下腹痛、頭痛、眩暈、神經衰弱、不眠症、腰足寒冷、裏股牽痛、肩酸、氣喘、產前產後、痳氣感冒

定價

試用分	二十錢
三日分	五十錢
七日分	一圓
十五日分	二圓
二十三日分	三圓
四十日分	五圓
八十五日分	十圓

「健康之栞」以日滿兩國語、說明婦女衛生指導之小冊子一本、無費贈呈、請註明新聞紙名、函索即寄、

各地著名藥店均有出售

滿洲國代理店

大連市浪速町一四七 日本賣藥株式會社
奉天千代田通二一 日本賣藥株式會社
同 浪速通 井上誠昌堂
同 小西關大街 佐藤廣濟堂
安東縣市場通五丁目 井上誠昌堂
同 同 七丁目 一木藥舖
營口元神廟街 回天堂大藥房

本舖 津村順天堂

本店 東京市日本橋區通三丁目 電話日本橋六二〇八 振替東京六〇八

支店 大阪市南區長堀橋筋二丁目 電話南二五 振替大阪四二五六

8-9A

歡迎投稿

兄亡妾在自由浪費金錢 遵遺言憐幼女不容勸導

大主筆先生鑒。鄙人是個半
農式的商人。學淺識陋。無智
無謀。心所謂危。求 大主筆
指示明路。鄙人父母不在。兄
第二人。家兄先前。與人經營
錢業。按年薪金。賬期紅利。
賣歸私有。前五年。經家兄手。
將祖遺用房。均分各度。不幸
前年。家兄與繼嫂。先後辭
世。無子。遺一妾。現年三十
歲。妾生四女。年皆幼稚。家
兄臨危時。諄囑鄙人照顧四女。
過鄙人次子爲嗣。等語。當時
未書字據。不意佚後。遺妾堅
持女子承繼。過嗣恐受拘束。
只圖自己安樂。不顧家兄遺言。
任情浪費。放蕩無忌。她娘家
兄弟。盡是流氓。常住常來。
幫吃幫吸。她又抱社交公開主
義。往來沒有正人。現下用房。
賣去大半。亡兄私囊。消耗盡
淨。得過且過。毫不返悔。鄙
人苦口規勸。你有四個女孩。
應顧將來。等語。她反惡語相
加。恨鄙刺骨。且謂我夫所有
所分的。我儘可自由處分。不
容他人干涉。女孩是我自生自
養。將來受福受。累更不用第
二者担心。鄙想若任她如此放
縱。則深負亡兄遺言。四個幼
女。前途堪憐。無奈乃請親族
會議。謀救幼女。親族皆曰。
你爲家長。尚不能約束。她不
講情理。不入正軌。旁人更無
辦法。鄙人想呈請法院。以圖
挽救。到問事處。說明原委。
該處答稱。你亡兄僅有遺言。
無有字據。呈訴亦難生效果。
鄙人家中大小。皆勸不必多事。
奈外人議論紛歧。鄙人問心不
安。又兼鄙人與親友承還。包
賠受累。自顧常感不足。對於
四個侄女。勢難兼施撫育。是
以左右爲難。伏乞 大主筆。
與陽報諸君。示以良針。策謀
兩全。則感大德。豈鄙一人哉。
幸勿以文字見棄。早登摩登欄
是荷順請
撰安 李國文敬懇

(記者答)手足之情。本宜維護。但汝兄之妾。既有四女。或不 必毫無顧忌。任 性揮霍。汝苦心勸導。伊已不聽。鄉長及法院又無辦法。亦只得任其自便。今將來函披露伊或大爲覺悟。亦未可知。但汝毫不謊言。天必爲汝助也。

閑談 摩登與自然的美 (丁景威)

要我給『摩登與自然的美』一個適當統一的解釋。這是很不容易的事。(這是我覺得)但我知他們都叫着『美』『摩登』是時髦的話。摩登的女士。對於這兩個字樣。早已精確明瞭印於腦海中。實行她們的工做。可是怎樣叫『美』呢似乎不用我來東拉西扯。摩登女士。對於美的問題。早已有深刻認識了。但是我相信她們。未必把『美』分晰得清楚。她們只知美就是時髦漂亮。正天的修飾自己做華美的衣裳。塗成十二分白的雪花膏臉。點成櫻桃似的嘴。自己想把自己造成十二分漂亮可愛的女士。至於內容是否美。毫不思慮。只顧修飾外形摩登。從這一點看來。她們對於自然的美。一絲也沒有。細細的想來。這種美是眞美嗎？不是。天然生的美。才是 眞美。那麼我們何苦的裝飾人爲的假摩登呢！做成這種無意味的行爲。譬如。一個驢給他代上眼鏡。穿着洋服。我相信 他無論怎樣裝飾摩登。仍然是驢。並且未必能有原來的漂亮。一個女人滿臉長着一臉花斑。香焦式的腳。我想他無論怎樣裝飾。決不會美的。自然的美不是這樣。是天然生成的。不用人爲其美。這才是眞美啊。從這一點 看來。摩登的美是不是假牌的美呢？那麼我們又何必耗費寶貴的光陰。血汗的金錢 造成一種無意味的假面具呢！退一步講來。我們人昨有智識的。所作所爲。要有相當的 價値和利益。決不能馬馬虎虎的盲從。那麼人爲的假摩登。這種行爲的價値。是不是徒勞而無益呢？旣然無益。我們 何必苦苦的强求呢。請未走到摩登路上的人們。快快把摩登的思潮打退吧！實在天賜的眞美吧！

(寬甸縣立職業初級中學)

憶秦娥 (蓀荃)

重陽節。魂銷黑水東頭月。東頭月。青天碧海。怨鵑傷別。臨高怕把茱萸折。古今俯仰憑誰說。憑誰說。後庭殘夢。玉闌灰劫。

憶秦娥

癸酉重九感事。即次蓀荃韻。並示華東弟。淸秋節。行人忍見纖纖月。纖纖月。東頭綺陌。玉關長別。可憐鏡裡化離折。銷魂往事從頭說。從頭說。嗣兒自縛。壺天奇劫。

茫茫人海

塞上初雪 (錫來)

—龍沙夢痕之一—

—故鄉雪不到雪又壓荒村—

漠客他鄉的遊子。倍感着光陰易逝移瞬冬臨！荒庭徐步之頃。鴉蝦樹吼聲中。南眺家山。但隱匿於碧雲深處。濛濛炊烟的側面。這種不成人之美的輕烟濃霧。雖阻隔了我不合理化。欲望別後鄉井的細線。却攔不了我心靈的飛跃奔越！更檔不了以夢魂的數千里來歸—

朝來降起的細雨。直落到萬家燈火之時。單調的雨。不知何時已無聲無息的伴同了三春飛絮般的雪花。正在極力的表示着偉大的自然妙造—這完全是發見於爐香人倦時。猛一撩簾之頃。

孕着斜風的雨絲雪片。誠然是幽韻崇高。超凡脫俗。而尤其給與我的深刻印象。便是創舉遠行的遊子。得睹塞上初雪。驚晨絕望。『目覽』之餘。已聽不到了雨絲瀟灑。與雪片敲窗。微白的曦光。照映着簷橋。『火爐』雖早已熊熊燃燒着。但仍不減涼意。不卜可知。外面一定是勁寒砭骨了！

開門一望。白雪盈庭。絨絨匀整。不染一塵。狂喜的我。顧不得雪後風寒。勇決的步入白銀世界。徜徉於不可比喻的環境之中。

—原來自白菊凋槁以來。更增加了我不少的惆悵。我最懷疑着遊子的心。何以恁般脆嫩？我只被糾纏於鄉愁的腦中。此番大地皜潔極端的期間。又才安慰了遠遠數千里外松花江北的征雁。我愉快的『具合』是無論如何的溯風。也是不能吹却步許！

走出門來。又要盡量的瀏覽一番雪後村街。

曉霧朝霭。都帶着最激的氣概。薇飃了曖和的萬縷柔光。最公平的雪。不問瓦房茅舍。一概罩上了縞素衣裳。樓得的寒樹。半冰的小湫……一切都概括在天寒地冷。雪止風來之間。異常淸艷。只可惜荒僻小村。沒有及時的寒香(梅)。孤傲的青蒼(松)。來負了玉塵(雪)的境界。宇宙自然的偉大神奇的妙造！

沉醉如睡的村街。除却茫茫白雪。颼颯寒風。淡淡的陽光。錯落的屋宇之外。將尋不出一二行人。

十二分幽靜之中。我只呆覷萬眼茫茫。同一潔白。我的心境也滿成了潔白色。

一陣陣軍號的幽韻。被烈風捲攪到欣然賞雪的我的耳裏。原來一支軍隊由鎭街的中心。徐徐行來。各各的面孔。均極冷靜。

—『他們是剿匪去』？—

我在這麼想着。目送他們踐踏白雪的馬蹄。出西關門而去從他們軍號的餘音聽來。似晞噓似豪邁彷彿。

—『可憐無定河邊骨！猶是深閨夢裡人』！—

『醉臥沙場君莫笑』了！

家音的感想 (月山)

是一個傍晚的時候。陽光無力的反射着。滿飛塵土的東關馬路上。電車不時的飛跑。洋車也不亭的狂奔。更加上一些叫賣的聲音。把這無生氣的一段市街。在這時間竟弄得擾擾的了不得。

我在街頭彳亍回家的我。好像失却了心肝是的。前行。兩隻枯澀的眼。又不住南北張望着。叔你回來了麼？這清脆的聲音把我紛馳的精神突然喚了回來。我一雙貪看的目光。也隨着 這聲音的反應 而轉視。來是天眞活潑的榮武。在那邊買東西呢。見了我發出這一聲於是我走近了他。撫着頭頂。一步步的走走。叔你『大喜呀』！這是他出於童年天性的眞誠的話。說完用着一種滿帶笑容的臉兒看着我。噯！眞不解這是怎回事。想我也沒有什麼可喜的事。並且我的環境。是苦的是飄零的。是沈淪的。更沒有可喜的必要啊！不。小的童兒。不會說謊話的。其中定有一翻的意思吧？這是我默默的思想着。

到家我坐着一個方的椅子上追尋這句話的來源。榮武你告訴叔？我給你買個好的東西玩他方用那微笑的小口說。—我嬰哥回來說。你得個小寶寶！—這句話眞把我說呆了！我的心裡好像冰一般的涼。醋一般的酸唉！不由的百感叢生。眉稍緊皺起來。眼中的熱淚。不住的在眶中亂滾唉！有一種說不出的悲酸感想啊！我靠着椅的後檔。低了頭。合着眼。思念着我自已 是在怎樣的 地位呢！我的家境是怎樣的零落呢？生活的問題又怎樣的逼迫呢唉！不幸又添了這個踽踽渾渾的小孩呢！固然是小小的。不能分利和衣食的需求。可是將來呢？又是怎樣的一幕飢寒的慘劇呢？唉！小孩子你眞與窮人作對。你想現在的社會。能容窮人生孩子麼？更許可窮人活着麼？你怎不往那住高樓居大厦老爺太太有財有勢的人家投生豈不是一聲出世。便少爺美譽稱呼加到你的身上麼？有奶娘來安慰你。用綾羅來包裹你。冬天居在炭爐的暖閣。夏天住那淸爽的涼亭。長大了吃些好的。穿些好的。又叫你入學校裏念書。將來造成一個有知識的青年。那怎樣的安適快樂呢？去享那人間奢華窮極吃盡穿絕的福份。唉！小孩子你眞與窮爲仇。你怎不想想。這失業的流氓。是難 到什麼 地步。唉小孩子當你清脆的聲音傳播到世上。你知有多少人希望你希望你的將來。爲他們一個很好的勞工奴力啊。唉！小孩你的血汗將來不知爲誰人而竭盡呢。小孩子。小孩子。並不是你的爸在過份的咀咒你。眞的你未來的痛苦。像深淵那般可懼。未來的凄慘。更有不可形容的悲哀呀。小孩子。你現在是潔白而純淨的性靈和身心。這萬惡的社會。並絲毫沒有染着你。希望你稱着你先天的肉體兒。回到你那美妙渺茫的樂國吧。你唯一的出路只有如此—死——一死將來的愁苦全都烟消雲散化爲烏有了！小孩你不要恨你爸是很心腸不過爲你幸福而忖量。

○ ○ ○

游及有餘 老子 (鹽谷壽石作)

▲其次侮之

同是天涯淪落人！却各人的心事不同………

近來瀋垣初雪。行於平埴雪途。無意回首一望。已鎸了我無數足印。東坡先生的。

—『人生到處知何似？
應似飛鴻踏雪泥—
泥上偶然留指爪。
鴻飛那復計東西！』

不由的湧上心懷。然而屺獨『鴻飛不復東西』。便是雪泥上的指爪也無從留得住！溯想遠在數千里外的龍沙塞北。何曾留住了征鴻的雪上指爪。恐怕早已消融於無何有之鄉了！

歸來乃暢手一篇。追慕往事。拋筆喟然！

研究 我的攝影 (二) (紙 美)

我爲什麼反來覆去的說着。要多看人家的作品。簡直說一句。取他人之長。捨己之短。因爲一個人的見解及思想。都有限制的。與讀 書一樣。讀到老讀不了。不過。要認淸的。我不是抄襲他人的 作品。人家攝一幀模特兒。你亦依照他的樣攝一個模 特兒。這種辦法是根本錯誤的。要採取他人的特長。默記 在心。以後遇有機會。再混合自己的思想加入。然後 攝影。這樣不致於再遭失敗了。

我曾有過一個失敗的時期。躊躇的軟片雖不能 算數。亦够我的回憶了。就是到了現在朋友約 我去拍。我亦不敢貿然答應。因爲確實使我感到困難的。十張中難 保一二。尤其最小的。爲什麼呢。我亦說不出 所以然。只能說沒有辦法。究竟是攝那種的呢？我還沒有說 出來。想必諸位亦能意料得到。一定是兒童的照片。

果然。兒童照片。使我感到的困難。不能聽 我的指揮尤其是在朋友的家裏。他們的孩子見了不認識 的生人。不要說拍照了。不拍照見了我已經 要哭了。如何再能够設法攝一幀天眞爛漫的照片呢。我自己默想。要末 我的面貌凶。小弟弟小妹妹見了嚇得哭了 不對的。我將自己的孩子做樣子誰知我叫他們立着依着我 的姿勢。讓我配着距離及光圈。綺算日夜見面的自己的父親。總算不哭。誰知道等我光圈距離配好。他已經跑到他的母親 面前去了依舊不能拍。第二次再來見他們的面上已經有 些不高興了。但使再慢了一些。竟要哭了。祇能帶哄 帶騙的逗着他們。結果。拍出來的影像。成績如何。十張 倒有九張。特殊的。有的脚變了三只脚了。有的手變 三四只。這個還能算好的呢。有的竟模糊一片。人像亦 不見了。看過幾幀名貴的兒童照片。有哭有笑。都十分 淸楚。面且光線柔美。我爲什麼不能拍呢。難道我的機 身小的緣故。不。決不。一定另有法子。細細的想想吧 (未完

小品文 玫瑰花神 (四) (漢斯安徒生著 王 述 編譯)

每日牠必飛到可憐少女的窗下。看見她是立在花盆旁哭着。茉莉枝上每日都落到她的傷心之淚。她的臉兒漸漸蒼白。茉莉樹兒漸漸的鮮綠。因而抽出一簇花芽來。花芽漸漸的 開成了花。她便親親的吻着。她那兇惡的哥哥看見了 如此情形。就責罵着她。幷且問她是否痴狂。爲什麼總是對着花盆哭泣的問題。致使他不能忍受了。但他確不知道這 暗中的秘密。她向茉莉花低下去頭。一會兒筋疲力盡的躺到床上去了。小小的玫瑰神看見了如此形狀。便鼓着她 的耳朵。告訴她關於冬青 凉亭之一夜。玫瑰花之香。青年之愛。小玫瑰花神也同着她的一些耳語。於是她也就在甜密的夢着。恰逢其時。死之神携着她的靈魂離開世界了。茉莉花芽。開放着頂大的白花。放着奇香。不俗而濃厚的香味。和一見就使人 悅目的神能。致使兇惡的哥哥把牠移到自己床頭 視爲稀妹的傳家寶了。小玫瑰神也隨着在花間飛來飛去。在每一朵花裡。住着個小精靈。牠便告訴牠們關於被害青年的美髮 是在花根下壓着和兇惡的哥哥。和砕了心的妹妹。

我們全然知道那些。花朵開的 小精靈們嚷着。我們知道！我們知道！我們知道！牠們又很深知的點着頭。

玫瑰花神不明其意。便又飛到 蜜蜂那裡去。蜜蜂們正忙着採蜜牠便把這故事告訴牠們了。群蜂們 把這件事又詳稟了蜂王。於是蜂王 發下了命令。就在次日淸晨。除出發把那兇手用毒針刺死。關於這 稽蜂王 再對莫有的疋了。

但是。就在這少女死後的第一夜。兇惡的 哥哥正在茉莉花的林頭熟睡的時候。花間的少花 個個的都開放了。所有的小精靈。都在無形中飛出來。個個備着 自己的毒箭。一齊坐在他的耳旁。向他腦海裡送進些 如許可怕的夢。第一先使他對於自己的所爲打了冷戰。然後用牠們的毒箭一起射去。 (未完)

四經路 瀋陽有聲電影院 七緯路

十二月一日至四日 星期五至星期一

掙扎

天一影片公司一九三三年的最新有聲代表作

窮殘極酷的赤匪災、慘而無告的蹇災民、這片展開洪流畫幅、這裏寫出時代縮影、

全套對話中國有聲巨片 裘芭香導演 陳玉梅主演

血淚交織的圖案畫
狂風暴雨的交響樂
强權公理的鬪爭史
農村土劣的X光鏡

是電影新地的拓荒者 爲環境而掙扎 爲生活而掙扎
是藝術極峯的斥堠隊 爲公理而掙扎 爲戀愛而掙扎

忠言 敢獻一得 (少白)

不聽信旁人的勸告。是疏忽。因旁人勸告你而懷疑那勸告者。是險詐。疏忽且險詐的人。必陷孤立。終致失敗。

人處逆境。絕不能細察其造因致果。只一味怨天尤人。不圖振作。這種典型的人性。便是被命運支配的可憐蟲。

以一點點努力。便想事業成功。不繼續下工夫以待功成的人。決不能成就事業。偶然成就。也很是微乎其微。

見了美麗的事物便要起貪念。是人的本性。可是貪念一起。災禍也會跟着來到。要注意。一切的『禍魔』。導引自一『貪』字！

利慾當前。便會忘了自吾。拚命去攫取。這種人最易蒙禍災。到後覺悟回頭。時間有或不及。

人們每因細小事故而致相互鬪爭。到後兩敗俱傷。損人害己 這是動物好鬪的劣根性。不是義勇美德。我們應該深切戒絕。

自信太深。固然不好。自貶過甚。也會一無成就。

說話切須審愼。最忌前言不顧後語。

學問要堅忍着切實求得的。往往有些人得些皮毛。就自以爲能。甚且藉以誇耀。縱使一時混矇過去。但畢竟會有戳穿的一天。這種人可憐憫的程度。超過未得皮毛的蠢漢。

學習不切己性的技能。徒耗光陰錢財。習成之後。也無發展。

疑問？ 答林瑩君疑問 (王寶珠)

課餘之暇。披閱報章。見林瑩君疑問四則。頗感有趣。余本不敏。一知半解。略伸所見。以質高明。

一。因女子經濟不能獨立。處處須依賴男子以生存。世俗女子。或羨慕虛榮。或受迫環境。遂演成一樹梨花壓海棠之劇。要亦同床異夢也。而男子則多能自食其力。普通者誰願常伴老花眠耶！然或如賈后之多勢。或似貌圜之有金。雖嫫母無醜。鷄皮鶴髮 亦能有問津者也。要之孔方爲祟而已矣。

二。三。兩問頗無需答。蓋即因男子有自私心。故不願自己妻子放蕩。而願他人妻女開通也。女子多猜疑心。故丈夫返家稍晚。即不免絮絮終夜也。或曰。因何而男女各有此性？余無從說明。即賢之多少大人物。亦不免且瞻口呆耳！

四。舊日普通女子爲禮教所束。故對男子多若即若離。惟一通情愫者即罵與打也。故俗語云。『打是親罵是愛』實爲至語。林君細味可矣！肆口漫談。哈！哈！可笑。

浪淘沙 (春 倩)

花鳥滿江鄉。城郭垂楊。樓臺罨畫 映斜光。依舊堂前雙燕子。對語空梁。人事小滄桑。代謝尋常。吳宮 花草亂煙霜。今古河山都一例。莫話興亡。

蕭瑟書煙嵐。詩賦閒關。庾郎瑣骨自珊珊。斂下蛾眉同感激。龍捲江山。樓外碧潺潺。月照人寰。長歌 拍手問闌杆。逝水年華被量去。幾度東還。

物類考原 初篇補遺(續) (王鶴齡)

有賜緋含香粽子始于韋巨源上燒尾食(見淸異錄) 胡子進狗腊馬脯始于光武至河北(見東觀漢記) 言鄭中鹿尾乃酒肴之最始于梁劉孝儀(見酉陽雜俎) 蒸㹠甚美始于王濟宅以人乳蒸㹠供晉武帝(見晉書) 扁米糯始于虞悰(見南史) 鍊丹以赤者爲風實白者爲雲子始于漢武(見漢武內傳) 遇太白眞人授以虹丹能禦寒暑 始于漢元帝時人王仲都(見列仙傳) 從道士尹公受務成子螢火丸始于漢武威太守劉子南(見神仙感遇傳) 授以漆葉青黏散始于樊阿從華陀學(見後漢方術傳)

卷三 宮室類 門戟始于楊氏靜恭里(見唐書) 門對始于五代時孟蜀太子(見黃休復茅亭客話) 門神始于君釋榮以禮禮門神(見禮喪大記注) 門牌始于張鄧公士遜出遊蕃歸入宜秋門闌兵捧門牌請官位(見相山野錄) 春帖子(即門對)始于宋禁中門帳(見淸波雜志) 臣民家門對始于南宋(見辭源) 春聯始于明太祖都金陵除夕忽傳旨公卿士庶門上須加春聯一幅(見簪雲樓雜說) 月子房(明時宮中有娠有月子房臨蓐之時居之) 始于明宮中有娠(見崇禎宮詞) 五作宮(漢宮觀名) 始于漢武帝行幸其處(見西京雜記) 造飛行殿始于漢成帝(見拾遺記) 造觀風行殿始于宇文愷(見北史) 有合宮以聽政始于黃帝(見管子) 太液池傍起宵遊宮始于漢成帝(見拾遺記)

起雲閣始于秦二世(見三輔故事) 四香閣始于楊國忠(見天寶遺事) 爲勾踐立飛翼樓始于范蠡(見吳越春秋) 穿針樓始于武帝(見輿地志) 造十層赤樓始于公孫述(見東觀漢記) 敷教之臺始于伏羲(見三墳) 淸臺始于夏(見玉海) 神臺始于商(見玉海)靈臺始于周(見玉海) 閣書觀始于魏文帝(見三國遺錄) 崇文帝始于明帝(見魏志) 有堂堂始于軒轅氏(見春秋因事) 偃堂害于村林甫(見傳信記) 世室始于夏后氏(見周禮) 重屋始于殷人(周周禮) 講爲五室重屋始于魏徵(見孔六帖) 十里一亭始于秦(見事物紀原) 坐沉香亭子亭別立小亭始于玄宗(見正字通) 萬歲亭始于漢武帝(見漢書) 欽賢舘翻材館接士舘始于公孫弘(見西京雜記) 裸遊舘始于爲靈帝(見拾遺記) 作圖舍(形如蝸牛亦謂蝸牛廬) 始于隱者焦先(見魏志明昭傳注)

蒲甯與諾貝爾文藝獎 (仲芳)

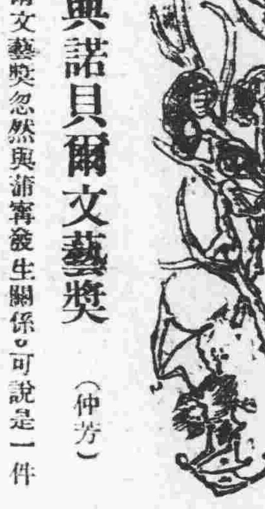

今年的諾貝爾文藝獎忽然與蒲甯發生關係。可說是一件意料外的事。

諾貝爾文藝獎的委員會曾經封定了許多世界文豪。但俄國作家被封。好像蒲甯還是第一人。路透社只說蒲甯是『俄國晚近作家』。其實現在『俄』有赤白之分。而蒲甯還是【白】的作家。從一九一九年起就客寓在巴黎。他和彌里士考夫斯基同是散居世界的白俄人所『愛戴』的舊俄老作家。

和彌里士考夫斯基一樣。蒲甯在一九一七年俄國革命以前。在他本國『出過風頭』。最初。還是大學生時候。他做詩。那時俄國詩壇正是象徵派鼎盛的當兒。蒲甯却也能『保持舊有作風』。一八九二年頃。他開始寫短篇小說。也就從那時起。他和高爾基所經營———的書坊發生關係。他被視爲———派。而———派在當時是革命的。前進的他的長篇小說『鄉村』在一九一零年出版。描寫中部俄羅斯農民生活的『痛苦』。這是他前期的『傑作』在柴的治權下寫農民的被壓迫。不能不說蒲甯膽大了。他這位出身於古舊的鄉紳人家的作家在那時候依然也是向光明的人。

以後六年間。他出版了四本短篇集。大多寫鄉紳人家的不可挽救的沒落。帶着濃厚的感傷氣味。『十月革命』以後他便積極地反布爾塞維克。逃到法國繼續他的『文學活動』

這回諾貝爾文學獎金委員會大槪是很痛心於蘇俄文學中的『新趨勢』而企圖挽救。於是『不探川俄國文學中新趨勢。能保持舊有作風』的蒲甯就中選了。其實照諾貝爾文藝獎金委員會向來的『宗旨』看來。俄國的『舊有作風』何嘗就配領獎呢。因爲諾貝爾委員會是要封定那些富有『高超的理想』的作家的。所以這一次封定了蒲甯的理由。倘若眞如路透社所傳因爲『他能保持舊有作風』。則在諾貝爾獎金委員會已經可說是『大放盤』了。

匪中生活實紀 (三四四)(達川)

二月三日。 蹊項敗露。 花舌傲語。

馬成駿。接問。你老說現在的孝子。入事詞很鮮見。還古來。孝子很多。我知道。常講說。有大名的。就二十四位。到底竟是誰人。請告知吾們聽聽。答曰。現在時候也不是談忠講孝的時侯。你們大家。旣均守舊。而念忠孝予就先說俚語。四句。然後再言那。二十四孝的人名。大槪題目。其句是丹鳳朝陽大地春。無邊光景倍常新。人間好事忠和孝。臣報君恩子報親。其二十四人的孝行。自古就著名。於天下者。首即是大舜耕田。次即是漢文帝嘗藥。這兩位。均是皇帝身分。再就是曾子採樵。閔子御車。子路負米。這三位全是孔門的大賢。繼則是郯子鹿乳。萊子斑衣。董永典身。郭巨埋兒。龐氏躍鯉。蔡順拾葚。丁蘭刻木。陸績懷橘。江革行傭。黃香扇枕。王裒泣墓。吳猛飽蚊。王祥臥冰。楊香打虎。孟宗哭竹。黔婁嘗糞。唐氏乳姑。壽昌尋母。庭堅滌器。這十九位。均是載在書史上的有出特的孝行。足以風世勸孝化俗之人。堪爲禮學之模範。善良之標準。來鄉老一聽。實說現在。那有像古來。這麼在於父母跟前。盡心盡力。體貼親心。無微不至。之人呢。

滴點

在明處縮小。在暗處擴大。
—貓之瞳孔。紳士之玉膽。

○

飢餓。乞權勢於台上者。是政治家。飢餓。乞食於路旁者是乞丐。

○

女子淚。是勝利之淚男子淚。是降服之淚。

○

右頰被擊。更以左頰承之者是基督。擊右頰。更要求擊左頰者。是基督教國。

○

比什麼東西都善的。是賢妻比什麼東西都惡的。是惡妻。

○

男子之勇氣。是義。女子之勇氣。是戀。

笑的衝鋒

諸對 (吳寶林)

老對幼。俊對俏。禿和尙對長毛道。佳人對才子。浪蕩子對紈絝少。胡說對八道。摩登對時髦。雙瞎眼對單眼泡。處女對童男。歪嘴對歟腿。寡婦對光棍。纏足對大脚。眼鏡對手表。打諢對騷覺。 (於克山鹽倉)

活性黑菲菌劑

胃腸與榮養

若素

（寫眞實物大）

另呈贈品

由十一月廿日
至十二月卅日

如尊駕至滿洲國內之任何藥店購買「若素」一瓶、一律贈送美麗卓上藥盒一個値此良機萬勿錯過務必於隣近藥店內一購「若素」爲要、誠一擧兩得也　逾此時期恕不奉贈

慢性疾病新療法

謹告醫家

慢性的病疾、一例如胃酸過多症、胃阿都尼（胃弱）、常習便秘、慢性下痢、腸胃內異常醱酵等胃腸病、肺結核、肋膜炎腸結核等消耗性疾患、腎臟炎、糖尿病、神經衰弱、貧血、虛弱體質等―之大多數、對於僅有對症的効果、而不出乎此範圍之化學製劑、抵抗極爲頑強、故病勢自然遷延、竟有速斷爲不治痼疾、徒事興嘆、束手無策者、十之八九、雖然玆有所發見、可謂爲於

慢性病治

療界、別開新面之療法、中外治療界、對此之認識與日俱進、勢將風靡世界之概、此即是東京帝國大學名譽教授澤村眞博士、以黑菲爲基礎、創製之榮養酵素劑「若素」也、

從來諸療法欲爲而不能爲者、「若素」獨能輕易爲之、其故何歟、一言以蔽之、緣由本劑始能保持細胞原形質賦活作用的偉力、此項作用、不僅含有刺戟體之蛋白質、維他命、英蘇靈類似物質等之總和、且含諸種

强力酵素

以增强其他酵素爲職之助酵素、而其力量爲最多所使然、

是以本劑能使慢性病的衰弱、恢復於健全、誘導諸疾患於治癒之効果、非從來之對症療法所能夢想、而其効驗之速、胃腸機能之復活、食慾之亢進、體重之增加、精力體力之充實、諸般可喜之徵候、服用本劑不出數日、自然發現

藥價低廉

粉末　三十日量　日金一元六角
（用量每日三瓦―一瓶裝九十瓦）

◇不取送費
直接向本會函購者、郵到藥費、雖僅一瓶、郎急送達、不別取分文送費、

‖總發賣店‖
榮養與育兒之會
日本東京芝公園十一號地

‖海外代理店‖
三井洋行
支店出張所所在地
大連・奉天・新京・吉林・哈爾賓・天津・北平・靑島・上海・漢口・香港・西貢・馬尼剌・曼谷・新嘉坡・蘭貢・加爾各答・巴塔維雅・悉尼黑耳鉢恩・孟買・倫敦・紐育・舊金山・西特里

‖滿洲代理店‖
日本賣藥株式會社
大連市濱速町

如就近藥店・此藥斷絕時・可直接向三井洋行各地支店・或日本賣藥株式會社大連支店・去函購買・僅買一瓶・郵費亦由支店或會社負擔・愈討近上・